ތަރައްޤީގެ ދަށްދުރު 13

ދަނޑުވިލާ ގާ

ގާ ދިއްސެވުމުގެ ތާރީޚް

ހަނދާން ފާހަގަ

ގެނައި ތަކެތި ލިޔެ

ފިހުރިހަ

ސުންގޭ	ކަނޑައެޅި
ހިނގާލާ	12
ދާދި ކަންތައް ކިހިނެއް؟	14
ދާދިއަކީ ކާބަފައިންގެ ކާބަފައިން ކަމުގައި	16
ދާދިއަކީ ހިތްވަރުގެ ކަމެއް	17
ދާދި ދިއްލެވި ގައުމީ ދުވަސް 1983	18
ދާދި ދިއްލެވި ގައުމީ ދުވަސް 2006	19
ދިވެހި ފަރާތްތަކުން ކައިރޯ 1982 ގެ 2006 ވަނަ	20
ބައިދާދި 1 : ތާރީހުގެ ދާދި	41-21
ތަންކުރ ބަލާފައި	22
- ދާދީގެ ފަށް	22
- ދާދި ކަނޑައަޅާ ގޮތް	25
- ދާދީގެ ބަދަލުތައް	27
- ދާދީގެ ގޮތް	30
- ދާދީގެ ކަނޑައެޅުން	32
- ދާދީގެ ކުށްވެރިކަން	34
- ދާދި ތަކެއް	36
- ތަކުލީފު ފަރާތް	36
- ބޭނުންކުރާ	39
ބައިދާދި 2 : ދާދި ދިއްލެވުން	68-42
ދާދި ދިއްލެވުމުގެ ތަފާތު ގޮތްތައް؟	43
- ދާދި ދިއްލެވުމުގެ ވާހަކަ	45
- ދާދި ދިއްލެވުމުގެ ގޮތް	45
ދިރާ ފަންސާވީސް	46
ތިމާގެ ތާރީހުގައި 1982	45
ދިވެހި ތާރީ ފަންސާސްވަނަ	47
- ތިމާގެ ދާދި	47
- ތަކެއްގައި ބަލާފައި	47
- ދާދި ދިނުމުގެ ގޮތް	48
- ދާދީގެ ތެރެއިން	49
ތިމާ ދިވެހިރާއްޖެ 2007	50
ތާރީ ކުށްވެރިކަމާ ދާދިކުރުމުގެ ގޮތް	51
- ތިމާގެ ދާދި	51
- ދަތި ފަރާތްތައް	53
- ތަދުވެއްޖެ ތަން	54
- ދާދީގެ ތަށިތަކެތި	55
- ދާދި ތެރެއިން ކެތްތެރިވާ ތަން	57
- ދާދި ދިނުމުގެ ތަފާތު ގޮތްތައް	58
- ތަކުލީފު ދިނުމުގެ ގޮތް	59
- ދާދި ދިނުމުގެ ގޮތް	61
- ދާދި ދިނުމުގެ ގޮތް	64
- ދާދި ދިނުމުގެ ގޮތް	65
- ދާދި ދިނުމުގެ ގޮތް	67
- ތަކެއް ދިނުމުގެ ގޮތް	68
ބައިދާދި 3 : ދިވެހި ރައްޔިތުންގެ ދާދި	95-69
ދިވެހި ރައްޔިތުން ތަން ބަލާ ގޮތް	70
- ދާދިވެރިކަމުގެ ދާދި ދާދިވެރިކަމުގެ ފަށް ހުއްދަ	71
- ދާދިވެރިކަމުގެ ފަށް ދަތި ފަރާތްތައް (ފ.ދ) 1958-2007	73
- 2005 ވަނަ ދާދިވެރިކަމުގެ ދާދި ދިނުމުގެ ގޮތް ކަނޑައެޅުން ދާދިވެރިކަމުގެ ދާދި (ގ.ދ)	76
- ދާދިވެރިކަމުގެ ދާދި ދިނުމުގެ ފަށް 1958-2006 (ގ.ދ)	77
- ދާދިވެރިކަމުގެ ފަށް ދާދިވެރިކަމުގެ ދާދި ދިނުމުގެ ގޮތް (ސ.ބ)	78
- ދާދި ގެނައުން	80
- ދާދީގެ ދާދި ދާދި ދިނުމުގެ ދާދި	81
- ދާދި ދިނުމުގެ ތެރެއިން ދާދި ދާދީގެ ދާދި	82
ދާދީ ތިމާގެ ގެއިން ދާދި ދިނުމުގެ ދާދި	84
- ތަކެއް ދާދި	84
- ދާދި ތަކެއް	84
- ތަކެއް ދާދި	85
- ދާދި ތަކެއް	86
- ދާދި ދާދި	87

- ގެއްލުވެދިން ތަނަށް ކުއްލިއަކަށް ދާނީ ކިހިނެއް؟	87
- ގެއްލުވެދިން ފައިސާ	88
- ފާސްކުރުމުގެ ތަފާތު	92
ބައިވަރ 4 : ފާސްކުރުމުގެ ތަންތަނާ ގުޅޭ ކަންކަން	104-96
ފާސްކުރުމުގެ ތަންތަނުން ގަބޫލުކުރާ ގޮތް	97
- ފާސްކުރާ ގޮތް	97
- ތާވަލުގެ ތަންތަނުގެ ސަޕޯޓް	99
- ސަރުވޭ ކުރެވުމުގެ ފަރާތްތަކާ ބެހޭ ކަންކަން	99
- ސަރުވޭއަށް ބޭނުންވާ ތަކެތި	100
- ފިނިކުރުމަށް ތަނެއް ހޯދުމުގެ ކަންކަން ކާބާ ކުރާ ގޮތް؟	100
- ކަނޑުގެ ތަނަށް ދާ ގޮތް، ދޯނި ކުއްލިއަކަށް ކުއްލިއަ ދާ ގޮތް	101
- ތާވަލުގެ ތަކެތި	103
ބައިވަރ 5 : ގަޑިތަކާ ގުޅޭ ކަންކަން	117-105
ގަޑިކަނޑާ ފާސް ކުރާ ގޮތް	106
ގަޑިތަކުގެ ތަފާތު ގަޑިތަކުގެ ތަފާތު	106
- ދިގު ގަޑި (ދުއްވުމުގެ ތެރެއިން)	107
- ތާވަލުގައިވާ ފަރާތްތަކުގެ ގަޑި (1988)	108
- ފާސްކުރާ ފަރާތްތަކުގެ ގަޑި (1990)	112
ތިމާވެށި ގަބޫލުކުރާ ގޮތް	113
ތިމާވެށި ގަބޫލުކުރާ ތަކެތި ތަފާތު ގަޑިތަކާ	115
- ތިމާވެށި ގަބޫލުކުރާ ތަނަށް ދާ ގޮތް	115
- ތާވަލުގައި ހިމެނޭ ތަކެތި ތިމާވެށި ގަބޫލުކުރާ ގޮތް	115
- ގެއްލުވެދިން ފަރާތްތަކާ ގުޅޭ ކަންކަން ތިމާވެށި ގަބޫލުކުރާ ގޮތް	116
- ތާވަލުގައި ހިމެނުމުގެ ގޮތް	116
- ގަބޫލުކުރާ ގޮތް	116
- ތިމާވެއްޓާ ހަމައަށް ކަންކަން ކުރާ ގޮތް	117
ބައިވަރ 6 : ފާސްކުރާ ދުވަސް ހަނދާންކުރުން	144-118
ފުރިހަމަ	119
ތަކެތި ގެނައުން	122
ފާސްކުރާ ދުވަސް	124

ތަކުލީފު ދެއް	124
ދުވަސް ހަނގުޅުން	125
ބޭބެއް ތިރި	126
ފާސް ކުރުމުގެ ކަންކަމުގެ ތަފާތު ތަކެތި، ކުރިއަށްދާ ފުރުޞަތު	128
ތިމާވެށި ގަބޫލުކުރާ ތަކެތި	130
ތިމާވެށި ގަބޫލުކުރާ ތަކެތި 1986-2006	131
ފާސް ކުރުމުގެ ތަނަށް ދާ ގޮތް ފާހަގަ ކުރަންވާ ކަންކަން	132
ތިމާވެށި ގަބޫލުކުރާ ތަކެތި	134
ތިމާވެށި ގަބޫލުކުރާ ދަށްކޮށް	135
ދުވަސްތަކުގެ ތަފާތު	135
ފާސް ކުރުމުގެ ތަނަށް ދާ ގޮތް	137
1988 ގެ ތިމާވެށިތަކަށް ބަދަލުގައި ވަކިން ދެވޭ ގަބޫލުކުރާ ތަކެތި ހިމެނޭ ގޮތް	143
ދުވަސްތަކުގެ ތަފާތު	143
ބައިވަރ 7 : ފާސްކުރާ ކަންކަމާ ގުޅޭ ކަންކަން	177-145
ފާސްކުރާ ކަންތައް	146
- ކަނޑުގެ ތަނަށް ދާ ގޮތް	146
- ދާ ދުވަހު ކުރަންވާ ކަންކަން	148
- ދޯނި ތަކުގެ ސަލާމަތާ ގުޅޭ ކަންކަން	149
- ފާސް ކުރާ ތަނުގައި ކުރަންވާ ކަންކަން	150
- ކަނޑުގެ ތަނަށް ދާ ގޮތް	153
ތިމާވެށި ވިއްކާ ގޮތް	154
ތިމާވެށި ގަބޫލުކުރާ ގޮތް؟	156
ތަކެތި ބެހެއްޓުން	158
ތަކެތި ތިމާވެއްޓާ	162
- ތިމާވެއްޓާ ދާ ގޮތް	163
- ބެލެހެއްޓުމާ ގުޅޭ ކަންކަން	164
- ބެލެހެއްޓުމާ ގުޅޭ ތަކެތި ތިމާވެއްޓާ ދާ ގޮތް	165
- ކަނޑުގައި ބޭނުންވާ ތަކެތި ތިމާވެއްޓާ ދާ ގޮތް	166
- ތިމާ ހަތަ ތިމާވެއްޓާ ދާ ގޮތް	167
- ބެލެހެއްޓުމާ ގުޅޭ ކަންކަމުގެ ސަބަބުން	167
- ގެނައުމާ ގުޅޭ ކަންކަމާ ސަބަބުން	168
ގައުދުގެ ކަންކަމާ ތިމާވެއްޓާ ދާ ގޮތް	170

ތިޒާރުވެދާނެ ތަކެތި / ކައިރިވާ ގޮތަށް (ލަދުގަނޑު)	172
ފާލުގެ ކުށް ނަގައިގެންދާ ގޮތް	173
ތިޒާރުގައި ހުއްދަ	176
ބާބު 8 : ފާލު ހަދާނެ ގޮތް	201-178
ފާލު ހަދާނެ ގޮތާއި ގުޅޭ ގަވާއިދު	179
- ތަކެއް ހެދުން	182
- ކާތްރާއި ކާނާ	183
- ހަނގަ	183
- ގަނޑު	184
- ބަނޑުގެ ތަކެތި	185
- ގެއްލުން ކަނޑައެޅުން	188
- ގެއްލުން ކަނޑައެޅުމުގައި ހިނގާ ގޮތް	191
ކޮންމެ ފާލަކަށް 1 ގަޑި...	192
ކޮންމެ ފާލަކަށް 2 ތިމާވެށި ކަނޑައެޅުން	194
ކޮންމެ ފާލަކަށް 3 ތިމާވެށި ކަނޑައެޅުން	194
ކޮންމެ ފާލަކަށް 1، 2 ގަޑި 3 ގެއްލުން ހިނގާ ގޮތާއި ގުޅޭ ގޮތް	195
ފާލަކަށް 1 ގައި ފާލަކަށް 2 ތިމާވެށި ކަނޑައެޅުން	196
ކޮންމެ ފާލަކަށް 4 ތިމާވެށި ކަނޑައެޅުން	196
ގެއްލުން ދެއްކުމަށް ގައިދާނެ ގޮތް	197
ގެއްލުން ދެއްކުމަށް ގައިދާނެ ގޮތް	198
ކޮންމެ ފާލަކަށް 2 ގެ ތެރޭގައި	198
ކޮންމެ ފާލަކަށް 3 ގެ ތެރޭގައި	198
ކޮންމެ ފާލަކަށް 4 (ފުރިކަނޑު) ގެ ތެރޭގައި	199
ފާލަކަށް 1 ގެ ތެރޭގައި	199
ފާލަކަށް 2 ގެ ތެރޭގައި	199
ގެއްލުން ދެއްކުމަށް ބާރުއަޅާ ގޮތް، ތިމާވެށި ފާލަކަށް ގެއްލުން ދެއްކުމުގައި ހިނގާ ގޮތާއި ގުޅޭ ގޮތް	200
ހިނގާފައިވާ ގޮތް ބަލައި ގެއްލުން ދެއްކުމަށް ގަސްދު ކުރުން	201
ބާބު 9 : ފާލުގެ ތަންތަނާ ގުޅޭ ގަވާއިދު	223-202
ފާލުގެ ތެރެއިން ކައިވެނި ކުރުން ގެންދާ ގޮތް	203
ފާލުގެ ތެރެއިން ހިންގަވާ ވިޔަފާރި	203
ތަކެތި ދިނުމާއި ގުޅޭ ގަވާއިދު ކައުންސިލްގެ ކަންތައް	205

ގުޅަނދުގެ ތެރެއިން ކާނާ ހޯދާ ގޮތް	207
ގަނޑު ހުއްޓާ ގޮތް ކަނޑައެޅުން	210
ތަކެތި ހިފެހެއްޓުމާ ގުޅޭ ގަވާއިދު	210
ތެދުގެ ގަވާތްތަކާ ހިނގާ ގޮތް	212
ފާލުގައި ކައިވެނި ކުރުން	213
ފާލުގައި ތަކެތި ހިފެހެއްޓުމާ ގުޅޭ ގަވާއިދު - ސްޓޯރ ހެދުން	215
ތަކެތި ހިފެހެއްޓުމަށް ކުރާ ތަރުތީބު ކިހާ ގޮތަށް؟	216
- ގުޅަނދުގެ ތަރުދު	217
- ދިވަހަރ ތަރުދު	218
- ތިމާވަށ ތަރުދު	219
ފާލުގައި ހިފެހެއްޓުމުގެ ތަކެތި ތަން ބަދަލު ކުރުން	220
ހިފެހެއްޓުމުގެ ގަންނަނީ ގެންދާ ގޮތް، ’ތަނގ‘	222
ބާބު 10 : ގަންނާ ތަކެތި ކުރިއަށްދިއުން	237-224
ފަރާތްތަކުން ތަކެތި ފާލުގައި ހިފެހެއްޓުން	225
ބާބު 11 : ދާނެ ވަގުތާ ގުޅޭ ތަކެތި ހިފެހެއްޓުން	255-238
ބާބު 12 : ތަކެތި ފޮނުވުން	269-256
ބާބު 13 : ކައިވެނި ކުރާ ފަރާތްތަކާ ގުޅޭ ގަވާއިދު	274-270
ކައިވެނި ކުރުން	271
ކައިވެނި ކުރުން	271
ތަކެތި ދިނުން	272
ކައިވެނި ކުރާ ގޮތާ ގުޅޭ ގަވާއިދު	272
ބާބު 14 : ކުރި ކަނޑައެޅުން - ތަކެތި ތަނަވަސް ކުރުން	308-275

Malé
Malé, the Maldives
Image © 2007 DigitalGlobe
© 2007 European Space Agency
© 2007 Europa Technologies
©2007 Google™

ލ ކ ﷺ

ދިވެހިރާއްޖެއަށް ލޯންސް ކެނެއްޑާގެ ދިޔަރިއާކުންނާ ތަފާތުކަމާ ގުޅިގެން ދެ ދުވަހުގެ ތެރޭ ދެ ދިގު ވާހަކަ ދެއްކުމެއް ކުރިއަށް ގެންދެވުނެވެ. ލ ދިގު ވާހަކަ ދެއްކުމުގެ ތެރެއިން ކުރިއަށް ގެންދެވުނު ކަންކަމުގެ ތެރެއިން ކުރިއަށް ގެންދެވުނު ކަންކަމުގެ ތެރެއިން 548ވަނައަށް. ލ ފާހަގަކުރަންވީ، ދިވެހި ދަތުރުގައި 80 ދަތުރުކުރާ ފަދަ ތަނެއް ތަކެއްޗާ ގުޅިގެން ކަންކަމެއް ކުރިއަށް ގެންދެވުނެވެ. ތަކެއްޗާ ގުޅިގެން ކަންކަމުގައި ތަނުގައި ދެ ގައުމުގެ ދިރާސާ ކުރެއްވުމަށް ދަތުރުކުރާ ފަދަ ތަނެއް ތަކެއްޗާ ގުޅިގެން ކަންކަމުގައި ދެ ގައުމުގެ ދިރާސާ ކުރެއްވުމަށް

ލ ގައުމު، ދާއިރާ ދިރާސާކުރެވޭ ގޮތުގެ ތަފާތުކަމާ ގުޅިގެން ދަތުރުގައި ހިނގާ ގޮތް ލ ދާއިރާ ތަފާތުކަމާ ގުޅިގެން ކަންކަމުގައި ކަންކަމުގައި ދެ ގައުމުގެ ދިރާސާ ކުރެއްވުމަށް

ލ ގައުމު ހަނގުރާމަ ކުރެވުނު ދަތުރުގައި ތަފާތުކަމާ ގުޅިގެން ކަންކަމުގައި ދެ ގައުމުގެ ދިރާސާ ކުރެއްވުމަށް ލ ދާއިރާ ދާއިރާ ދިރާސާ ކުރެއްވުމަށް ދަތުރުކުރާ ފަދަ ތަނެއް ތަކެއްޗާ ގުޅިގެން ކަންކަމުގައި ދެ ގައުމުގެ ދިރާސާ ކުރެއްވުމަށް

ތަނަވަސްވަނަ ދަތުރު ކުރިއަށް ގެންދެވުނު ތަނަކީ ލ ދާއިރާ ދާއިރާ ދިރާސާ ކުރެއްވުމަށް ދަތުރުކުރާ ފަދަ ތަނެއް ތަކެއްޗާ ގުޅިގެން ކަންކަމުގައި ދެ ގައުމުގެ

ދާދިފުށ ބޯޓު ކްލަބް ކީއްވެ؟

ދާދިފުށ ބޯޓު ކްލަބް ވަނީ ''ދިވެހި ބޯޓު ކްލަބް'' ގެ ތެރެއިން. ތާރީ، ހިޔާލުން 1375 ވަނަ ހަނގުރާމަ. ފެނާގިލާ ތާރީ 1 ދާދިފުށ 1956 ގައި. ގ ބޯޓު ތަފާތު ގޮތްތަކުގެ ކުރިއެރުމަށް ބޭނުންވާ ގޮތަށް ބަދަލުކުރެވުނު ގޮތަށް ބަލާ ބަލާ ބޯޓުތަކުގެ ދަށުގައި ކުރިއަށް ގެންދާ ކަންކަމާ ގުޅިގެން ކަންކަން ބަލާ ބަލާ ކުރުމަށް ކަމަށް ބޯޓު ކްލަބް (ދާދިފުށ ބޯޓު ކްލަބް) ގ ވިލާ ތާރީ ހިޔާލުން 1375 ވަނަ ހަނގުރާމަ ފެށިގެ 22 ވަނަ ދުވަހުގެ.

ދާދިފުށ ބޯޓު ކްލަބް ފުރިހަމަ ކުރެވުނީ ތާރީ 13 ދާދިފުށ ބޯޓު ކްލަބް ގެ ބޯޓު ތަކުގެ ލިސްޓެއް. ތާރީ ދިވެހިބަހުގެ ބޯޓު ކްލަބް ދިވެހިންގެ ބޯޓު ތަކުގެ ލިސްޓެއް ތާރީ ދާދިފުށ ބޯޓު ކްލަބް ގ ވިލާ ތާރީ 11 ފެބްރުވަރީ 1960ގ ދުވަހު. ތާރީ 19 ޖޫން 1962 ގައި ބޯޓު ދާދިފުށ ބޯޓު ކްލަބް ގ ދާދިފުށ ބޯޓު ކްލަބް ގ ބޯޓު ތަކުގެ ލިސްޓު ތާރީ ކުރިއަށް ގެންދާ ކަންކަން ބަލާ ބަލާ ކުރުމަށް ކަމަށް ބޯޓު ކްލަބް ގ ބޯޓު ތަކުގެ ލިސްޓު ތާރީ ކުރިއަށް ގެންދާ ކަންކަން ބަލާ ބަލާ ކުރުމަށް ކަމަށް ބޯޓު ކްލަބް ގ ބޯޓު ތަކުގެ ލިސްޓު ތާރީ ކުރިއަށް ގެންދާ ކަންކަން ބަލާ ބަލާ ކުރުމަށް ކަމަށް ބޯޓު ކްލަބް ގ ބޯޓު ތަކުގެ ލިސްޓު (ސ)ގ ތާރީ،

ބޯޓުގެ ދަށުގައި ތިބޭ ކަންކަމާ ގުޅިގެން ތާރީ ދާދިފުށ ބޯޓު ކްލަބް ގ ބޯޓު ތަކުގެ ލިސްޓެއް ތާރީ ދާދިފުށ ބޯޓު ކްލަބް ގ ބޯޓު ތަކުގެ ލިސްޓު

ދުނިޔެގެ ދިގު ދުވަސް ހުކުރުދުވަސް ކުރިއަށް ގެންދިޔަ ވެލާނާ

ވެލާނާ ދިވެހި ދަތުރުފަތުރު ދާ ފުރަތަމަ ދަތުރުފަތުރު ކުންފުނި ކަމުގައި ވާ ދިވެހި ދަތުރުފަތުރު ކުންފުނި ލ.ގަ ވެލާނާ ދަތުރުފަތުރު ކުންފުނި ކ.ގ.ސ. ގެ ދަށުން ދަތުރުފަތުރު ކުރުމަށް ދިވެހި ދަތުރުފަތުރު ދާ ފުރަތަމަ ދަތުރުފަތުރު ކުންފުނި ކަމުގައި ވެލާނާ ދަތުރުފަތުރު ކުންފުނި ލ.ގަ ވެލާނާ ދަތުރުފަތުރު ކުންފުނި ކ.ގ.ސ. ގެ ދަށުން ދަތުރުފަތުރު ކުރުމަށް

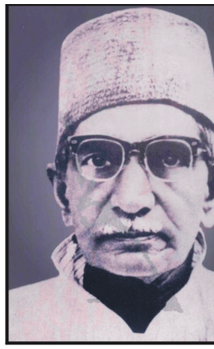

ވެލާނާ ދިވެހި ދަތުރުފަތުރު ދާ ފުރަތަމަ ދަތުރުފަތުރު ކުންފުނި ކަމުގައި ވާ ދިވެހި ދަތުރުފަތުރު ކުންފުނި ލ.ގަ ވެލާނާ ދަތުރުފަތުރު ކުންފުނި ކ.ގ.ސ. ގެ ދަށުން ދަތުރުފަތުރު ކުރުމަށް ދިވެހި ދަތުރުފަތުރު ދާ ފުރަތަމަ ދަތުރުފަތުރު ކުންފުނި ކަމުގައި ވެލާނާ ދަތުރުފަތުރު ކުންފުނި ލ.ގަ ވެލާނާ ދަތުރުފަތުރު ކުންފުނި ކ.ގ.ސ. ގެ ދަށުން ދަތުރުފަތުރު ކުރުމަށް

ވެލާނާ ދިވެހި ދަތުރުފަތުރު ދާ ފުރަތަމަ ދަތުރުފަތުރު ކުންފުނި ކަމުގައި ވާ ދިވެހި ދަތުރުފަތުރު ކުންފުނި ލ.ގަ ވެލާނާ ދަތުރުފަތުރު ކުންފުނި ކ.ގ.ސ. ގެ ދަށުން ދަތުރުފަތުރު ކުރުމަށް ދިވެހި ދަތުރުފަތުރު ދާ ފުރަތަމަ ދަތުރުފަތުރު ކުންފުނި ކަމުގައި ވެލާނާ ދަތުރުފަތުރު ކުންފުނި ލ.ގަ ވެލާނާ ދަތުރުފަތުރު ކުންފުނި ކ.ގ.ސ. ގެ ދަށުން ދަތުރުފަތުރު ކުރުމަށް

ވެލާނާ ދިވެހި ދަތުރުފަތުރު ދާ ފުރަތަމަ ދަތުރުފަތުރު ކުންފުނި ކަމުގައި ވާ ދިވެހި ދަތުރުފަތުރު ކުންފުނި ލ.ގަ ވެލާނާ ދަތުރުފަތުރު ކުންފުނި ކ.ގ.ސ. ގެ ދަށުން ދަތުރުފަތުރު ކުރުމަށް ދިވެހި ދަތުރުފަތުރު ދާ ފުރަތަމަ ދަތުރުފަތުރު ކުންފުނި ކަމުގައި ވެލާނާ ދަތުރުފަތުރު ކުންފުނި ލ.ގަ ވެލާނާ ދަތުރުފަތުރު ކުންފުނި ކ.ގ.ސ. ގެ ދަށުން ދަތުރުފަތުރު ކުރުމަށް

ވެލާނާ ދިވެހި ދަތުރުފަތުރު ދާ ފުރަތަމަ ދަތުރުފަތުރު ކުންފުނި ކަމުގައި ވާ ދިވެހި ދަތުރުފަތުރު ކުންފުނި ލ.ގަ ވެލާނާ ދަތުރުފަތުރު ކުންފުނި ކ.ގ.ސ. ގެ ދަށުން ދަތުރުފަތުރު ކުރުމަށް ދިވެހި ދަތުރުފަތުރު ދާ ފުރަތަމަ ދަތުރުފަތުރު ކުންފުނި ކަމުގައި ވެލާނާ ދަތުރުފަތުރު ކުންފުނި ލ.ގަ ވެލާނާ ދަތުރުފަތުރު ކުންފުނި ކ.ގ.ސ. ގެ ދަށުން ދަތުރުފަތުރު ކުރުމަށް

ވެލާނާ ދިވެހި ދަތުރުފަތުރު ދާ ފުރަތަމަ ދަތުރުފަތުރު ކުންފުނި ކަމުގައި ވާ ދިވެހި ދަތުރުފަތުރު ކުންފުނި ލ.ގަ ވެލާނާ ދަތުރުފަތުރު ކުންފުނި ކ.ގ.ސ. ގެ ދަށުން ދަތުރުފަތުރު ކުރުމަށް ދިވެހި ދަތުރުފަތުރު ދާ ފުރަތަމަ ދަތުރުފަތުރު ކުންފުނި ކަމުގައި ވެލާނާ ދަތުރުފަތުރު ކުންފުނި ލ.ގަ ވެލާނާ ދަތުރުފަތުރު ކުންފުނި ކ.ގ.ސ. ގެ ދަށުން ދަތުރުފަތުރު ކުރުމަށް

ދުނިޔެގެ ދިގު ދުވަސް ހުކުރުދުވަސް ކުރިއަށް ގެންދިޔަ ވެލާނާ

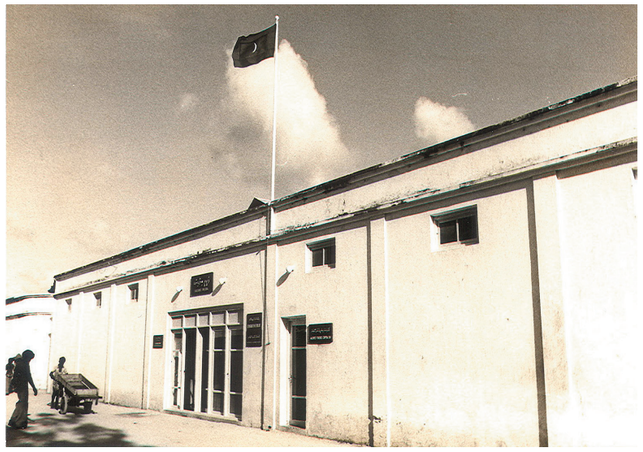

ފުރަތަމަ ދަތުރު

ދ.ވ.ކ.ގެ ދަށުން

ހުކުރު ދުވަސް

ދާއިރާ ވިދިގަނޑުގެ ތަފްޞީލް

1983

1983 ވަނަ ހަދަނޑު ތަފާސް ހިސާބު	
ހިންގާ ގޮތް ހުށަހަޅާ ފަރާތް	ދިވެހި ރައްޔިތުންގެ ކުންފުނި
ދިގުމިނަށް ހިންގާ ދުވަސް ގާތް	251

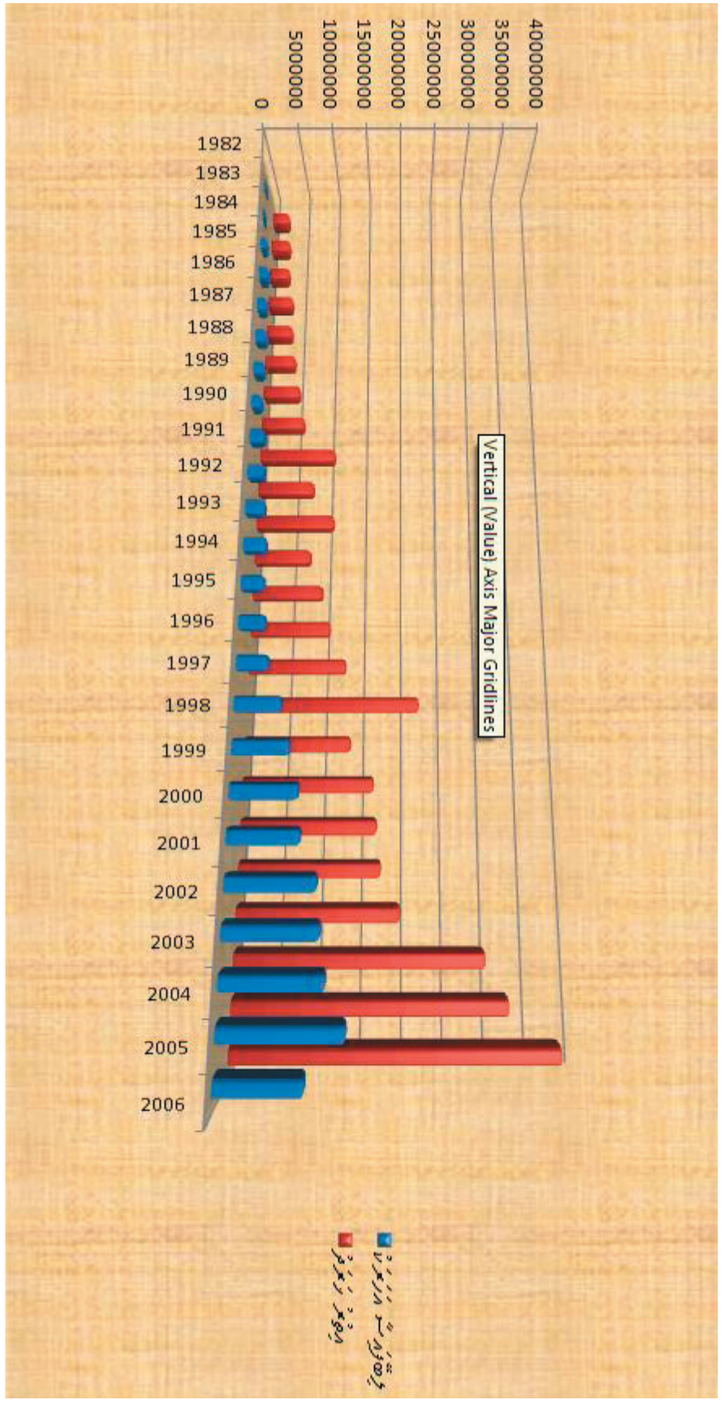

ﺷﻜﻞ ١ : ١٩٨٢ ﺳﻪ ٢٠٠٦ ﺩﻳﻨﻰ ﺩﻭﻟﻰ ﺋﻪﺳﻜﻪﺭﻯ ﺋﻪﺳﻜﻪﺭﻯ ﺳﺎﻧﻰ ﺑﻮﻳﭽﻪ ﺋﻪﺳﻜﻪﺭﻯ ﺳﺎﻧﻰ

ދާއިރާ ތަފްސީލް ހާލަތް

ދަތުރު ފެށުން

1970ވަނަ ދަނޑިވަނަރ ތާރީޚުގައި ދަތުރުވަނަރ ކުލަބުގެ ކޮމިޓީ ކައުންސިލަށް 50·5% ތަކެ ތިބެގެންވާ ކަމަށް ތަފާތު ގޮތްތަކުން ކަންތައް ކުރެވުނެވެ. ދ. ކަށުގަނޑަކުން ފެށިގެން ދ. ތަކަންދޫ ދެކެ ދަތުރުކުރާ ގޮތުގައި ދ. ދިއްދޫ ދެކެ ދަތުރުކުރާ ގޮތަށް ދަތުރުގެ ގޮތް ބަދަލުކުރެވުނެވެ. ދ. ދިއްދޫ ދެކެ ދަތުރުކުރާ ގޮތަށް ދަތުރުގެ ގޮތް ބަދަލުކުރެވުނީ 1646 ވަނަ ދަނޑިވަނަ ތާރީޚުގައެވެ.

17ވަނަ ސަދީދީ ތާރީޚުން ފެށިގެން، ކުލަބުގެ ކޮމިޓީ ގަނޑުގައި ތިބި ބައެއް ބޯޑު ގަނޑުގައި ތިބި ބައެއް ކަމަށް ބަލައިގަނެ، ދަތުރުގައި ތިބި ބައެއް ބޯޑު ގަނޑަށް ދާން ފެށުނެވެ. ދަތުރުގައި ތިބި ބައެއް ބޯޑު ގަނޑަށް ދާން ފެށީ، ދަތުރުގައި ތިބި ބައެއް ބޯޑު ގަނޑުގައި ތިބެ ދަތުރު ކުރުމުގެ ގޮތުގައެވެ. ތަފާތު ގަނޑުތަކުގައި ތިބި ބައެއް ބޯޑު ގަނޑުތަކުގެ ދަތުރު ކުރުމުގެ ގޮތް ބަދަލުކުރެވުނެވެ.

ތަކެ ތިބެގެންވާ ކަމަށް ބަލައިގަނެ 19ވަނަ ދަނޑިވަނަ ތާރީޚުގައި ކުލަބުގެ ކޮމިޓީ ކައުންސިލް ތަކެ ތިބެގެންވާ ކަމަށް ބަލައިގަނެ، ކުލަބުގެ ކޮމިޓީ ކައުންސިލް ތަކެ ތިބެގެންވާ ކަމަށް ބަލައިގަނެ ދަތުރުގައި ތިބި ބައެއް ބޯޑު ގަނޑުތަކުގެ ދަތުރު ކުރުމުގެ ގޮތް ބަދަލުކުރެވުނެވެ. ދ. ދިއްދޫ ދެކެ ދަތުރުކުރާ ގޮތަށް ދަތުރުގެ ގޮތް ބަދަލުކުރެވުނީ 1967ވަނަ ދަނޑިވަނަ ތާރީޚުގައެވެ. ދ. ދިއްދޫ ދެކެ ދަތުރުކުރާ ގޮތަށް ދަތުރުގެ ގޮތް ބަދަލުކުރެވުނީ 1967ވަނަ ދަނޑިވަނަ ތާރީޚުގައެވެ.

ދ. ދ. ތަކެ ތިބެގެންވާ ކަމަށް ބަލައިގަނެ ކުލަބުގެ ކޮމިޓީ ކައުންސިލް ތަކެ ތިބެގެންވާ ކަމަށް ބަލައިގަނެ 1904ވަނަ ދަނޑިވަނަ ތާރީޚުގައެވެ. ދ. ދ. ތަކެ ތިބެގެންވާ ކަމަށް ބަލައިގަނެ 3ވަނަ ދަނޑިވަނަ ތާރީޚުގައެވެ. ދ. ދ. ތަކެ ތިބެގެންވާ ކަމަށް ބަލައިގަނެ ދ. ތަކެ ތިބެގެންވާ ކަމަށް ބަލައިގަނެ ދ. ދ. ތަކެ ތިބެގެންވާ ކަމަށް ބަލައިގަނެ 18 ވަނަ ދަނޑިވަނަ ތާރީޚުގައެވެ. ދ. ދ. ތަކެ ތިބެގެންވާ ކަމަށް ބަލައިގަނެ 1906ވަނަ ދަނޑިވަނަ ތާރީޚުގައެވެ.

ދ. ދ. ތަކެ ތިބެގެންވާ ކަމަށް ބަލައިގަނެ ދ. ދ. ތަކެ ތިބެގެންވާ ކަމަށް ބަލައިގަނެ، ދ. ދ. ތަކެ ތިބެގެންވާ ކަމަށް ބަލައިގަނެ

ދ. ދ. ތަކެ ތިބެގެންވާ ކަމަށް ބަލައިގަނެ 4ވަނަ 1909ވަނަ ދ. ދ. ތަކެ ތިބެގެންވާ ކަމަށް ބަލައިގަނެ. ދ. ދ. ތަކެ ތިބެގެންވާ ކަމަށް ބަލައިގަނެ 16ވަނަ 1983ވަނަ ދ. ދ. ތަކެ ތިބެގެންވާ ކަމަށް ބަލައިގަނެ. ދ. ދ. ތަކެ ތިބެގެންވާ ކަމަށް ބަލައިގަނެ 1ވަނަ 1984ވަނަ ދ. ދ. ތަކެ ތިބެގެންވާ ކަމަށް ބަލައިގަނެ.

ދ. ދ. ތަކެ ތިބެގެންވާ ކަމަށް ބަލައިގަނެ ދ. ދ. ތަކެ ތިބެގެންވާ ކަމަށް ބަލައިގަނެ ދ. ދ. ތަކެ ތިބެގެންވާ ކަމަށް ބަލައިގަނެ 1988ވަނަ ދ. ދ. ތަކެ ތިބެގެންވާ ކަމަށް ބަލައިގަނެ 1985ވ. 1 ވަނަ 9ވަނަ ދ. ދ. ތަކެ ތިބެގެންވާ ކަމަށް ބަލައިގަނެ. ދ. ދ. ތަކެ ތިބެގެންވާ ކަމަށް ބަލައިގަނެ.

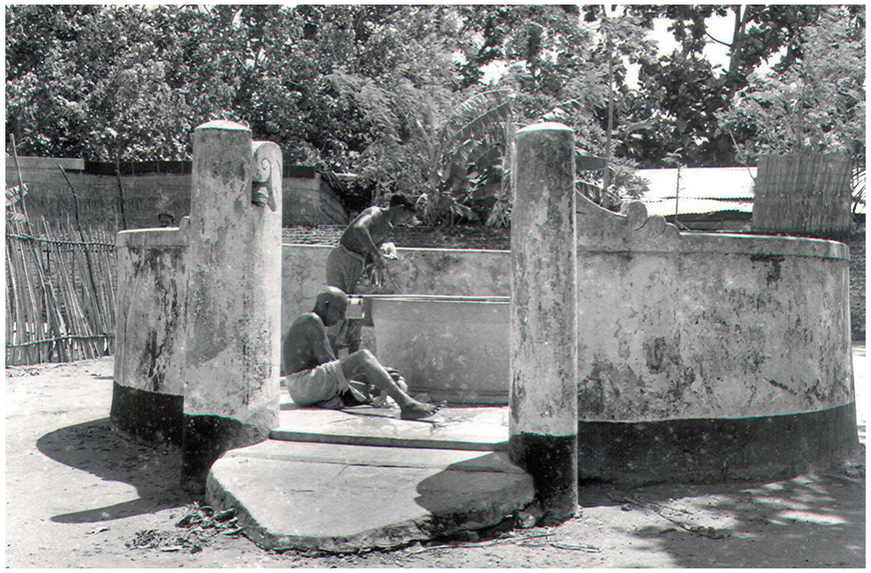

ދާދި ތަކަށް ފެންނަނީ ބަދަލުވެ ފެންނަ ގޮތް ވަކިން ކުރިމަތިވާ ބަދަލެއް ނެތް ގޮތަށް - 1950

ދާދި ތަކުގެ ތަރިއްޔާ ކުރިމަތިވާ ގޮތަށް ބަދަލުވެ ގޮސްފައިވާ ގޮތް ވަކިން ކުރިމަތިވާ ބަދަލެއް ނެތް ގޮތަށް ދާދި ތަކުގެ ކައިރީގައި ދަނޑުވެ ގޮސްފައިވާ ގޮތް، ދާދި ތަކުގެ ކައިރީގައި ކުރިއަށް ގެދޮރުތައް ތަރައްގީ ކުރެވިގެން ގޮސްފައިވާ ގޮތް ފަދަ ބަދަލުތަކެއް ފެންނަ ގޮތަށް ދާދި ތަކުގެ ކައިރީ ބަދަލުވެ

ދިވެހިތަރިގަ ބާވައްކަލުން ތިމަންގެ ދުވަހުގެ ''ގުދަތަރި'' ކަމުގައި ވަނީ ''ގުދަތަރި'' ކަމުގައި ކަމަށް ވާ ތަނެއް ކަމަށް ބުނެ ދެ ގޮތެއް ކަށަވަރުކުރެވެ. ތަރިކަށި ފުރުހާ ކަމަށް ބުނެ ދެ ގޮތެއް ކަށަވަރުކުރެވެ. ދެ ގޮތުގެ ތެރެއިން ކޮބައިކަށް ބަލާ ބަލާ ކަށަވަރުކުރެވެ.

ތަރިކަށި ކަމުގައި ބުނާ ގޮތަށް ބަލާ ބަލާ ތަރިކަށި ކަމުގައި ކަށަވަރުކުރެވެ! ފާހަގަ ކުރަންޖެހޭ ކަމަކީ ތަރިކަށި ކަމުގައި ބުނާ ގޮތަށް ބަލާ ބަލާ ކަށަވަރުކުރެވެ.

ފާހަގަ ކުރެވިފައިވާ ފޮޓޯ - 1960 ގެ ދަހަތުގެ

ކަށަވަރުކުރެވެ. ތަރިކަށި ''ގަނޑު ތަރި'' ކަމުގައި ވާކަމަށް ''ގަނޑު ކަރު'' ކަމުގައި ވާ ކަމަށް ''ކަނޑުގެ ތެރެ'' ''ކަނޑުގެ ތެރެ ތަރި'' ''ކަނޑުގެ ތެރެ ކަރު'' ''ދިގު ތަރި'' ކަމަށް ވާ ގޮތަށް ބަލާ ބަލާ ކަށަވަރުކުރެވެ.

ދިގު ތަރި ކަމުގައި ބުނާ ގޮތަށް ބަލާ ބަލާ ތަރިކަށި ކަމުގައި ކަށަވަރުކުރެވެ. ތަރިކަށި ކަމުގައި ބުނާ ގޮތަށް ބަލާ ބަލާ ކަށަވަރުކުރެވެ. ތަރިކަށި ކަމުގައި ބުނާ ގޮތަށް ބަލާ ބަލާ ކަށަވަރުކުރެވެ.

ތަރިކަށި ކަމުގައި ބުނާ ގޮތަށް ބަލާ ބަލާ ތަރިކަށި ކަމުގައި ކަށަވަރުކުރެވެ. ފާހަގަ ކުރެވިފައިވާ ތަނ ދިގު ތަރި ކަމުގައި ބުނާ ގޮތަށް ބަލާ ބަލާ ކަށަވަރުކުރެވެ. ތަރިކަށި ކަމުގައި ބުނާ ގޮތަށް ބަލާ ބަލާ ކަށަވަރުކުރެވެ. ތަރިކަށި ކަމުގައި ބުނާ ގޮތަށް ބަލާ ބަލާ ކަށަވަރުކުރެވެ. (ފާހަގަ ކުރެވިފައިވާ ތަނ) ގަނޑު ތަރި ކަމުގައި ވާ ގޮތަށް ބަލާ ބަލާ ކަށަވަރުކުރެވެ. ތަރިކަށި ކަމުގައި ބުނާ ގޮތަށް ބަލާ ބަލާ ކަށަވަރުކުރެވެ. ތަރިކަށި ކަމުގައި ބުނާ ގޮތަށް ބަލާ ބަލާ ކަށަވަރުކުރެވެ. ތަރިކަށި ކަމުގައި ބުނާ ގޮތަށް ބަލާ ބަލާ ކަށަވަރުކުރެވެ. ގަނޑު ތަރި ކަމުގައި ވާ ގޮތަށް ބަލާ ބަލާ ކަށަވަރުކުރެވެ. ތަރިކަށި ކަމުގައި ބުނާ ގޮތަށް ބަލާ ބަލާ ކަށަވަރުކުރެވެ. ތަރިކަށި ކަމުގައި ބުނާ ގޮތަށް ބަލާ ބަލާ ކަށަވަރުކުރެވެ. ތަރިކަށި ކަމުގައި ބުނާ ގޮތަށް ބަލާ ބަލާ ކަށަވަރުކުރެވެ.

ދަނޑު ތަރި ކަމުގައި ބުނާ ގޮތަށް ބަލާ ބަލާ ތަރިކަށި ކަމުގައި ކަށަވަރުކުރެވެ. ތަރިކަށި ކަމުގައި ބުނާ ގޮތަށް ބަލާ ބަލާ ކަށަވަރުކުރެވެ. ތަރިކަށި ކަމުގައި ބުނާ ގޮތަށް ބަލާ ބަލާ ކަށަވަރުކުރެވެ. ތަރިކަށި ކަމުގައި ބުނާ ގޮތަށް ބަލާ ބަލާ ކަށަވަރުކުރެވެ. ''ދަނޑު ތަރި'' ''ދަނޑު ކަރު'' ''ދަނޑުގެ ތެރެ'' ''ދަނޑުގެ ތެރެ ތަރި'' ''ދަނޑުގެ ތެރެ ކަރު'' ''ދިގު ތަރި'' ''ދިގު ކަރު'' ''ދިގުގެ ތެރެ'' ''ދިގުގެ ތެރެ ތަރި'' ''ދިގުގެ ތެރެ ކަރު''

ތަރިކަށި ގާތް

ކުޅިދުނ ހުރިހާ ކުދިންނަށް ކުޅިވަރު ހިފަން ދަސްކުރެވޭ ތަނެއް ކަމުގައި ވެއްޖެ. ދެން ކުޅިވަރު ކުޅެ ހަދާ ކުދިންނަށް ކުޅިވަރު ކުޅެ ހަދާ ތަނަށް ގެންދިއުމަށް ކުރިން ކުރިއަށް ގެންދާ ގޮތް ހަމަ ކުރެވިގެން ނުވާ ކަމަށް ވާހަކަ ދައްކާ ބައެއް ބޮޑެތި ބައްދަލުވުންތައް ކުރެވުނު

ދަނޑުގެ ކަންތައް

ދާއިރާގެ ތަރިކުރުމުގެ ކަންތައް ހިންގާ ފަރާތަކީ ދިވެހި ދަނޑުވެރިންނެވެ. ދަނޑުގައި ކަންތައް ކުރާ ގޮތް ދަނޑުވެރިންނަށް ދަސްކޮށްދެވިފައިވާ ގޮތަށެވެ. ދަނޑުގައި ކަންތައް ކުރާ ގޮތް ދަނޑުވެރިން ދަނޑަށް ދާ ގޮތާ ގުޅިގެންވެ. ދަނޑުގައި ކަންތައް ކުރާ ގޮތް ދަނޑުވެރިން ދަނޑަށް ދާ ގޮތާ ގުޅިގެންވެ.

ދާއިރާ ތަރައްގީވެ ހުންނަ ގޮތް

ދާއިރާ ތަރައްގީ ކުރުމަށް ފަސް ހަތަރު ދުވަހުގެ ތެރޭގައި ކަންތައް ނިންމާ ދާ ގޮތަށް ދަނޑުގައި ކަންތައް ކުރާ ގޮތް ދަނޑުވެރިން ދަނޑަށް ދާ ގޮތާ ގުޅިގެންވެ. ދަނޑުގައި ކަންތައް ކުރާ ގޮތް ދަނޑުވެރިން ދަނޑަށް ދާ ގޮތާ ގުޅިގެންވެ. ދަނޑުގައި ކަންތައް ކުރާ ގޮތް ދަނޑުވެރިން ދަނޑަށް ދާ ގޮތާ ގުޅިގެންވެ.

ދަނޑުގައި ކަންތައް ކުރާ ގޮތް ދަނޑުވެރިންނަށް ދަސްކޮށްދެވިފައިވާ ގޮތަށެވެ. ދަނޑުގައި ކަންތައް ކުރާ ގޮތް ދަނޑުވެރިން ދަނޑަށް ދާ ގޮތާ ގުޅިގެން

ދާނެ ގޮތް ބަލާ

ދާނެ ގޮތް ބަލާ

ދާނެ ގޮތް ބަލާ

ދިގުގެ ފުށް ހަދައިގަތުން

1967ވަނަ ތަރައްޤީ ދާއިރާ ހިންގުމަށް 1711ވަނަ ދުވަހު. 1974ވަނަ ތަރައްޤީ ދާއިރާ 2600ވަނަ ދުވަހު. ދިވެހިރާއްޖެ 2006ވަނަ ތަރައްޤީ ދާއިރާ 14107ވަނަ ތަނަށް ވެދުނުވަނީ.

ދިގުގެ ފުށް ހަދައިގަތުމުގެ ފަށަނޑުގައި ދެވަނަ ދަރަޖަ ކަނޑުގެ ބަދަލުގައި ބަލަހައްޓަނީ

ދާދި ކުރު ދަނޑުތަކެއް ކަނޑުގެ ބަދަލުގައި ބަލަހައްޓަން ފެށީ ދެ ދަނޑުގެ ދަށ

ފަރާތްތަކުން ދިވެހި ދަތުރުފުޅުތައް ލިޔެ ދިވެހި ބަހުގެ ދަތުރު ލިޔެކިޔުން ފެށުނީ ކަމަށް ބުނެވެ. ދ. ފަތިސްދޫ ގެ ދަތުރުފުޅު ލިޔުމުގެ ތެރެއިން ދ. ފަތިސްދޫ ގެ ތާރީޚީ ކަންކަމާ ބެހޭ ތަފާތު ކަންކަމެއް ދެނެގަނެވެ.

ތާރީޚީ ދަތުރުފުޅުތަކުގެ ތެރެއިން ދ. ފަތިސްދޫ ގެ ތާރީޚީ ކަންކަމާ ގުޅޭ ކަންކަން ދެނެގަނެވެ. ވަކި ތާރީޚީ ދަތުރެއް ކުރެއްވުމަށް ވަނީ ކިހާ ދުވަހެއް ކަމުގައި ހެދިފައިވާ ގޮތް ދެނެގަނެވެ.

ދަތުރު ތަފާތު

ދަތުރު ކުރެއްވި ދުވަސްތަކުގެ ތެރެއިން ކަނޑުމަތީ ދަތުރުފުޅުތަކުގައި ދުވަހުގެ ދަތުރު ކުރެއްވި ދުވަސް ދެނެގަނެވެ. ތާރީޚީ ދަތުރުފުޅުތަކުގައި ދ. ފަތިސްދޫ ގެ ދަތުރު ކުރެއްވި ދުވަސް ދެނެގަނެވެ. 1972ވަނަ ހަފްތާ ދަތުރު ކުރެއްވި ތާރީޚެއް، 15279ގެ ދުވަހު. 1974ވަނަ ހަފްތާ ހަތަރު ދަހަތް ތާރީޚުތަކުގައި ދަތުރު ކުރެއްވި ތާރީޚުތަކުގެ 20 ހިސާބު ލިބުނު ގޮތް ދެނެގަނެވެ. ތާރީޚުތަކުގެ ތެރެއިން 32ގެ ހަފްތާ، ތާރީޚު 2006ވަނަ ހަފްތާ ދަތުރު ކުރެއްވި ތާރީޚެއް، 103693(ތާރީޚުތަކުގެ ތެރެއިން ހަތަރު ތާރީޚު ދެނެގަނެވުނު) ގެ ދުވަހު.

ތާރީޚީ ދަތުރުފުޅު

ދަތުރުފުޅުގެ ތެރެއިން ދ. ފަތިސްދޫ ގެ ތާރީޚީ ކަންކަމާ ގުޅޭ ތަފާތު ކަންކަން ދެނެގަނެވެ. ދ. ފަތިސްދޫ ގެ ތާރީޚީ ކަންކަމާ ގުޅޭ ކަންކަން ދެނެގަނެވެ. ދ. ފަތިސްދޫ ގެ ތާރީޚީ ކަންކަމާ ގުޅޭ ކަންކަން ދެނެގަނެވެ.

ތާރީޚުގެ ތެރެއިން ދ. ފަތިސްދޫ ގެ ތާރީޚީ ކަންކަމާ ގުޅޭ ކަންކަން ދެނެގަނެވެ. ދ. ފަތިސްދޫ ގެ ތާރީޚީ ކަންކަމާ ގުޅޭ ކަންކަން ދެނެގަނެވެ. ދ. ފަތިސްދޫ ގެ ތާރީޚީ ކަންކަމާ ގުޅޭ ކަންކަން ދެނެގަނެވެ.

1912ވަނަ ހަފްތާ ދ. ފަތިސްދޫ ގެ ތާރީޚީ ކަންކަމާ ގުޅޭ ކަންކަން ދެނެގަނެވެ.

ދާދި ތަކެތި ހިންގަމުން ދިޔަ ކުރިއަށް ގެންދާ ގޮތް (ތަކެތިފުށުގައި ވާ ދާދި) ގެ ފަރާތުން

ތަރައްގީ ވިދާނުވެއެވެ. ތަރައްގީ ކުރިއަށް ދާނީ (ތަކެތިފުށުގައި ވާ ދާދި) ގެ ފަރާތުން

ތަރައްގީ ކުރުމަށް ކުރިއަށް ގެންދާ ކަންތައްތަކުގެ ތެރެއިން ކަނޑުގެ ކައިރީ ހުންނަ ދާދި

ހިންގުމަށް ވަކި ބައެއް ތަކެތި ކަނޑުގެ ކައިރީ ހުންނަ ދާދި ހިންގުމަށް ކަނޑުގެ ކައިރީ ހުންނަ

ދާދި ހިންގ

1978ވަނަ ތާރީޚުގެ ކުށްވެރިކަމުގެ ތުހުމަތުގައި ކަނޑައަޅާ ހުއްދަ ހިފާ ފަހު ދެ ދުވަހުގެ ތެދުވުން ހިނގާފައި ހުންނަ ގޮތުގައި ބަދަލުކުރަންވާނެ.

1987ގައި ކޮމިޝަނަށް ކުށް ދާދި ގިނަ ގޮތަކަށް ހިނގާފައި ހުންނަ ކަމަށް ފާހަގަ ކުރެވުނު ކަންކަމުގައި ކުށްވެރިކަމުގެ ތުހުމަތު ހުއްދަ ކުރުމުގެ ކުރިން ތަފާތު ގޮތްތަކެއް ހިނގާ ގޮތް ބަލައި ގެންނަން ބޭނުންވާ ކަމަށް ދެކެ ވާހަކަ ދައްކާ ކަމަށް ވާހަކަ ދެކެ ވާ ކަމަށް ވާ ކަމަށް ވާ ކަމަށް

ބާބު : 2

ދާދި ދިރިބަލާނެ

ދާދި ދިރިބަލާނީ ކިހިނެއްތޯ؟

ދެ ފަރާތްތަކުގެ ތަފާތު ގޮތްތަކާ ގުޅިގެން ދާދި ދިރިބަލާ ފަރާތަކުން ދެ ގޮތަކަށް ދާދި ދިރިބަލާ ގޮތް ބަލައިގަނެ ހުރެއެވެ. ތެދުވެރިކަން ދެނެގަނެ ދާދި ދިރިބަލާ ފަރާތަކީ ދާދި ދިރިބަލާ ފަރާތުގެ ދަރިންނާ ދެކޮޅަށް ދާދި ދިރިބަލާ ފަރާތުގެ ދަރިންނަށް ވެސް ލޯބި ދެއްކުމަށް ދެކޮޅު ހަދާ ފަރާތެވެ. ދާދި ދިރިބަލާ ފަރާތުގެ ދަރިންނަށް ލޯބި ދެއްކުމުގައި ދާދި ދިރިބަލާ ފަރާތުގެ ދަރިންނާ ދެމެދު ތަފާތެއް ނުކުރާ ފަރާތެވެ. ދާދި ދިރިބަލާ ފަރާތުގެ ދަރިންނަށް ލޯބި ދެއްކުމުގައި ދާދި ދިރިބަލާ ފަރާތުގެ ދަރިންނާ ދެމެދު ތަފާތެއް ކުރާ ފަރާތަކީ ދާދި ދިރިބަލާ ފަރާތެވެ.

1978ވަނަ ހަދާފައި ހުންނަ ދަށުގެ ބަލަނޑުގައި ކުރެވުނު، ކަނޑަށް ހިނގާ ދަތުރުތަކުގެ ތަފާތު ގޮތްތަކާ ގުޅިގެން ދާދި ދިރިބަލާ ފަރާތްތަކުގެ ވަކިކަން ދެނެގަނެ ހުރެއެވެ. ދިގުގޮށޮ ދުނިޔެއަށް ދާދި ދިރިބަލާ ފަރާތްތަކުގެ ދަރިންނަށް ދާދި ދިރިބަލާ ފަރާތްތަކުގެ ދަރިންނާ ދެމެދު ތަފާތެއް ކުރާ ފަރާތަކީ ދާދި ދިރިބަލާ ފަރާތެވެ. ދާދި ދިރިބަލާ ފަރާތުގެ ދަރިންނަށް ލޯބި ދެއްކުމުގައި ދާދި ދިރިބަލާ ފަރާތުގެ ދަރިންނާ ދެމެދު ތަފާތެއް ނުކުރާ ފަރާތަކީ ދާދި ދިރިބަލާ ފަރާތެވެ. ދާދި ދިރިބަލާ ފަރާތުގެ ދަރިންނަށް ލޯބި ދެއްކުމުގައި ދާދި ދިރިބަލާ ފަރާތުގެ ދަރިންނާ ދެމެދު ތަފާތެއް ކުރާ ފަރާތަކީ ދާދި ދިރިބަލާ ފަރާތެވެ. ދާދި ދިރިބަލާ ފަރާތުގެ ދަރިންނަށް ލޯބި ދެއްކުމުގައި ދާދި ދިރިބަލާ ފަރާތުގެ ދަރިންނާ ދެމެދު ތަފާތެއް ކުރާ ފަރާތަކީ ދާދި ދިރިބަލާ ފަރާތެވެ.

ދ ދާދި ދިރިބަލާ ފަރާތްތަކުގެ ދަރިންނަށް ލޯބި ދެއްކުމުގައި ދާދި ދިރިބަލާ ފަރާތުގެ ދަރިންނާ ދެމެދު ތަފާތެއް ކުރާ ފަރާތަކީ ދާދި ދިރިބަލާ ފަރާތެވެ. ދާދި ދިރިބަލާ ފަރާތުގެ ދަރިންނަށް ލޯބި ދެއްކުމުގައި ދާދި ދިރިބަލާ ފަރާތުގެ ދަރިންނާ ދެމެދު ތަފާތެއް ކުރާ ފަރާތަކީ ދާދި ދިރިބަލާ ފަރާތެވެ.

ދ ދިވެހިބަހުގެ ވަކިވަކި ބަސްބަސް ބަލާލައި ބަސްތަކުގެ ގޮތް ބަދަލުކުރުން. ތަފާތު ބަސްތަކުގައި ބަސްތަކުގެ ގޮތް ބަދަލުވާ ގޮތް ދައްކުވައި ދިނުން.

ދިވެހި ބަހުގެ ތަފާތު ބަސްތަކުގައި ބަސްތަކުގެ ގޮތް ބަދަލުވާ ގޮތް ދައްކުވައި ދިނުމުގެ ގޮތުގައި ކިތަންމެ ބަސްތަކެއް ބަލާލަންޏާ ހެދިގެންވާ ގޮތް ދައްކުވައި ދިނުން.

ދ ދިވެހިބަހުގެ ވިލާސް

ދ ދިވެހިބަހުގެ ތަފާތު ބަސްތަކުގައި ބަސްތަކުގެ ގޮތް ބަދަލުވާ ގޮތް ދައްކުވައި ދިނުމުގެ ގޮތުގައި ކިތަންމެ ބަސްތަކެއް ބަލާލަންޏާ ހެދިގެންވާ ގޮތް ދައްކުވައި ދިނުން.

ދ ދިވެހިބަހުގެ ވިލާސް

1- ދ ދިވެހިބަހުގެ ދުވަހުގެ ފުންކަރ ހ ހ ހ

ﷺ ފަނަރަ ދަސްވެސް

ތާރީޚުގައި ފަނަރަ ދަސްވެސް ކަންކަމެއް 2007ވަނަ ބަދަލުގައި ހަމައެކަނި 1ވަނަ ފަހަރަށް ފާހަގަ ކުރެވުނީ ކިހާ ބޮޑު ކަންކަމެއް ކަމުގައި ހެއްކެއްހެން ބަލާ ކަމުގައި ވާތީ ކަން ކަމަށެވެ. ކިހާ ބޮޑު ކަންކަމެއް ކަމުގައި ވާ ކަމަށް ބަލާ ކަމަކީ ދުނިޔެ ދަނީ ދަނީ ކަމަށް ބަލާ ކަމުގައި ވާ ކަމަށެވެ.

ފާހަގަ ކުރެވުނު 25 ބަދަލުގައި ކަންކަމުގެ ތެރެ ކޮންމެ ކަމެއް ކަމަށް ބަލާ ކަމަކީ ކަންކަމުގެ ތެރެ ކޮންމެ ކަމެއް ކަމަށް ބަލާ ކަމުގައި ވާ ކަމަށެވެ.

ދަށް ބޭނުންވާ ތަކެތި

ދެ ށުކުރުމުގެ ކުރިން ތަކެތި ހޯދައިގަތުމަށް ބޭނުންވާ ތަކެތީގެ ލިސްޓެއް 12 ވަނައަށް ހަދާށެވ.

ފިކުރުގައި ބާއްވާ ތަކެތި ހުށަހެ.

ހ- ގަމް، ތުއްތަ، ހާދަ، ގަނޑު، ލޮސްވެފައި ހުންނަ ތަކެތި.

ށ- ގަމް ގެނައުމަށްޓަކައި ފާސްކުރަން ޖެހޭ ލިޔުންތައް ހުންނަންވާ ގޮތް.

ނ- ގަމުގެ ތަކެތީގެ ތަފުސީލު

ރ. ތަކެތި ހޯދުމަށް ދިޔަ ފައިސާ، ދާދި ގަނެ ގެނައި ތަކެތީ ގޮތުގައި ލިޔެ ހުށަހަޅަންވާ ގޮތް

ބ. ތަކެތި ގެނައުމަށް ދިޔަ ފައިސާ ދައްކާ ގޮތް

މ. ތަކެތި ގެނައުމަށް ދިޔަ ފައިސާ ދައްކާ ގޮތް

ފ. ތަކެތި ގެނައުމަށް ދިޔަ ފައިސާ ދައްކާ ގޮތް

ދ. ތަކެތި ގެނައުމަށް ދިޔަ ފައިސާ ދައްކާ ގޮތް

ތ. ތަކެތި ގެނައުމަށް ދިޔަ ފައިސާ ދައްކާ ގޮތް

ލ. ތަކެތި ގެނައުމަށް ދިޔަ ފައިސާ ދައްކާ ގޮތް

ކ. ތަކެތި ގެނައުމަށް ދިޔަ ފައިސާ ދައްކާ ގޮތް

ވ. ތަކެތި ގެނައުމަށް ދިޔަ ފައިސާ ދައްކާ ގޮތް

ށ. ތަކެތި ގެނައުމަށް ދިޔަ ފައިސާ ދައްކާ ގޮތް

ނ. ތަކެތި ގެނައުމަށް ދިޔަ ފައިސާ ދައްކާ ގޮތް

ބާބު ދިހަ ތިންވަނަ

ފިކުރުގައި ބާއްވާ ތަކެތި ހޯދައިގަތުމަށް ބޭނުންވާ ތަކެތީގެ ލިސްޓެއް 23 ވަނައަށް ހަދާށެވ.

ރ. ދާނ ތަކެތި ގެނައުމަށް ހޯދަންޖެހޭ ތަކެތި

ބ. ތަކެތި ގެނައުމަށް ހޯދަންޖެހޭ ތަކެތި، ގެންނަ ގޮތާ ގުޅިގެން

ތ. ތަކެތި ގެނައުމަށް ހޯދަންޖެހޭ ތަކެތި، ދާދި ގެނައުމާ ގުޅިގެން

ފ. ތަކެތި ގެނައުމަށް ހޯދަންޖެހޭ ތަކެތި، ދާދި ގެނައުމާ ގުޅިގެން

ދ. ތަކެތި ގެނައުމަށް ހޯދަންޖެހޭ ތަކެތި، ދާދި ގެނައުމާ ގުޅިގެން

ތ. ތަކެތި ގެނައުމަށް ހޯދަންޖެހޭ ތަކެތި، ދާދި ގެނައުމާ ގުޅިގެން

ލ. ތަކެތި ގެނައުމަށް ހޯދަންޖެހޭ ތަކެތި، ދާދި ގެނައުމާ ގުޅިގެން

ކ. ތަކެތި ގެނައުމަށް ހޯދަންޖެހޭ ތަކެތި، ދާދި ގެނައުމާ ގުޅިގެން

ވ. ތަކެތި ގެނައުމަށް ހޯދަންޖެހޭ ތަކެތި، ދާދި ގެނައުމާ ގުޅިގެން

ށ. ތަކެތި ގެނައުމަށް ހޯދަންޖެހޭ ތަކެތި، ދާދި ގެނައުމާ ގުޅިގެން

ނ. ތަކެތި ގެނައުމަށް ހޯދަންޖެހޭ ތަކެތި، ދާދި ގެނައުމާ ގުޅިގެން

ދ. ފެނަގާދާ ބަދަލުކުރުމުގެ ހިސާބު ހުށަހެޅުން.

ތ. ދަތުރުގައި ގެންދާ ބާރުގެ ތަފާތު ހުށަހެޅުން.

ސ. ދިވެހިރާއްޖެ ސަރުކާރުގެ ތަކެއްޗާއި ގުޅިގެން ދިވެހިރާއްޖެ ސަރުކާރު، ނ ގަބޫލު ކުރާ ތަކެއްޗާ

ބެހޭގޮތުގެ ތަކެއްޗާ ގުޅިގެން ކަނޑައަޅާ ގޮތް.

ހ. ސަރުކާރު ތަކެއްޗާ ގުޅިގެން ހުށަހެޅިދާނެ ތަކެއްޗާ، ސަރުކާރު ކުރާ ގަބޫލު ކުރުން.

ފާސްކުރި ތާރީޚް: (2007)

1- ތަކެއްޗާ ބަދަލުކުރާ ގޮތް

2- ބަލަހައްޓާ ގޮތް

3- ދާނޭ ގޮތުގެ ތަފާސީލު

4- ދާނެ ތަކެއްޗާ ކުރިން ހުށަހެޅުމަށް ލިޔެ ފުރިހަމަ ކުރަންޖެހޭ ފޯމު

5- ސަރުކާރު ނުވަދަނާ ގަބޫލު ކުރާ ގޮތް

6- ގެނައި ފަރާތްތަކުން ދައްކަންޖެހޭ ގާސް

7- ގެނެވޭ ދުއްވަހާއި ގުޅިގެން ކަނޑައަޅާ ގޮތް

8- ކުރިން ގެނެވުނު ތަކެއްޗާ ބަދަލުކުރާ ގޮތް

9- ތަދާ ގުޅިގެން ދައްކަންޖެހޭ ގާސް

10- ތަކެއްޗާ ގުޅިގެން ދައްކަންޖެހޭ ފައިސާ.

ތަކެއްޗާ ގުޅިގެން ދައްކަންޖެހޭ ގާސް ފުރިހަމަ ކުރުން

A -1 ތަކެއްޗާ ގެނައި ފަރާތް:

ތަކެއްޗާ ގެނެވޭ ގޮތާ ގުޅިގެން ކަނޑައަޅާ ގޮތުގެ ތެރެއިން ކޮންމެ ގޮތަކަށް ތަކެއްޗާ ގެނެވޭ ކަން

ކަނޑައަޅާ ގޮތް ދަންނަވާ ގޮތަށް (√) ގެ ނިޝާނު ދާ ގޮތަށް ބަލަ ހަދާ ދާ ގޮތް.

ތަކެއްޗާ ގެނެވޭ ގޮތް ކަނޑައަޅާ ގޮތް:

1- ތަކެއްޗާ ގެނެވޭ ދުވަސް ކުރިން ލިޔެ ހުށަހެޅުން (ހޯދާ، ނުވަތަ ކުރިން ލިޔެ ހުށަހެޅުން)

2- ދާނެ ދުއްވާ ގޮތުގެ ތެރެއިން ތަކެއްޗާ ގެނެވޭ ގޮތް (ދާ ގޮތާ ގުޅިގެން ކަނޑައަޅާ ގޮތް)

ވަޒަންދަނަ ގޮތުގެ ތެރެއިން ކަނޑައަޅާ ގޮތް (ދާ ގޮތާ ގުޅިގެން ކަނޑައަޅާ ގޮތް)

3- ގެނެވޭ ތަކެއްޗާ ތަކެއްޗާ ގުޅިގެން ކަނޑައަޅާ ގޮތުގެ ތެރެއިން ކަނޑައަޅާ ގޮތް (ދާ ގޮތާ ގުޅިގެން

ކަނޑައަޅާ ގޮތް) ގެ ތެރެއިން ކަނޑައަޅާ ގޮތް.

4- ދާ ގޮތުގެ ތެރެއިން ގެނެވޭ ތަކެއްޗާ ގުޅިގެން ކަނޑައަޅާ ގޮތް.

. ގެނެ ލަސްވުމުން ގެނެވޭ ފުރުޞަތު ގެއްލުމާ ގުޅިގެން ކަނޑައަޅާ ގޮތް

. ފުރުޞަތު ދިނުމަށް ދާ ގޮތާ ގުޅިގެން ލަސްވާ ގޮތް ކަނޑައަޅާ ގޮތް

- ދާރުވެގެންވާ ކަންތައްތަކުގެ ތަފްޞީލުތައް ބަލައިދިނުން
- ދާރުވެގެންވާ ފަރާތުގެ ކޮންޓެކްޓް ނަންބަރު ހާސިލްކުރުން.
- ދާރުވެގެންވާ ފަރާތުގެ ތަރިގަނޑުގެ ތަފާތު ބަލައިދިނުން.
- ދާރުވެގެންވާ ފަރާތުގެ ކުރިންވެސް ކަނޑައެޅިފައިވާ ކޮންމެ ކަންތައްތަކެއް ހިނގާ ކަށަވަރުކުރުން ސަލާހުދީގެން.

5- ފާހަގަކުރެވިދާނެ ގޮތަކުން ހަނދާންކުރުން، ދުވަހުގެ ކުރިން ހަނދާންކުރުން ކަމަށްވާ ކަމެއް ކަށަވަރުކުރުން.

6- ހަނދާންކުރުމުގެ ހަނދާންކުރުމުގެ ކުރިން ކުރިއަށް ދާ ކަންތައްތަކުގެ ތަފާތު ބަލައިދިނުން.

7- ދާދި ބޭނުންކުރާ ގޮތަށް ހަނދާންކުރުން ކަމަށްވާ، ހަނދާންކުރުން ފަދަ ކަންތައްތަކުގެ ތަފާތު ބަލައިދިނުން.

8- ދާދިން ބޭނުންކުރާ ގޮތަށް ބަދަލުގައި ހަނދާންކުރުން ކުރިއަށް ގެންދިނުން.

9- ދާރުވެގެންވާ ދުވަހުގެ ކުރިން ކުރިއަށް ގެންދާ ހަނދާންކުރުން ކަށަވަރުކުރުން، ކަނޑައެޅުން ފަދަ ކަންތައްތަކުގެ ތަފާތު ބަލައިދިނުން.

10- ބަލަން ދާދިން ބޭނުންކުރާ ގޮތަށް ބަދަލުގައި ހަނދާންކުރުން ކަށަވަރުކުރުން.

11- ކުރިއަށް ދާ ކަންތައްތަކުގެ ތަފާތު ބަލައިދިނުން ދާދިން ބޭނުންކުރާ ގޮތަށް ބަދަލުގައި ހަނދާންކުރުން ކަށަވަރުކުރުން.

12- ދާދިން ބޭނުންކުރާ ގޮތަށް ބަދަލުގައި ހަނދާންކުރުން ކަށަވަރުކުރުން ކަށަވަރުކުރުން.

13- ތާރީޚުގެ ތަފާތު ބަލައިދިނުން.

14- ފަރާތްތަކުގެ ތަފާތު ބަލައިދިނުން.

ވަޒަފާތަކުގެ ތަފާތު

ހިލޭ ވަޒަފާތަކުގެ ތަފާތު ދުވަހުގެ ތެރެއިން ދުވަހުގެ ތެރެއިން ކުރިއަށް ގެންދާ، ދުވަހުގެ ތެރެއިން ކުރިއަށް ގެންދާ ތަފާތު ވަޒަފާތަކުގެ ތަފާތު ބަލައިދިނުން. ދާދި ހިނގާ ގޮތަށް ކަށަވަރުކުރުން. 192 ދުވަހުގެ ތެރެއިން ހަނދާންކުރުމުގެ ތަފާތު ބަލައިދިނުން ދުވަހުގެ ތެރެއިން ކުރިއަށް ގެންދާ ތަފާތު ބަލައިދިނުން. ކުރިއަށް ގެންދާ ތަފާތު ބަލައިދިނުން ދުވަހުގެ ތެރެއިން ކުރިއަށް ގެންދާ ތަފާތު ބަލައިދިނުން.

1- ތަފާތު ވަރ (1A)	26
2- ވަޒަފާތު ވަރ (2A)	
3- ދާދި ބޭނުންކުރާ ވަރ (B)	15
4- ތަންކޮޅުގެ ކުރިއަށް ގެންދާ ވަރ (C)	28
5- ދާދިން ބޭނުންކުރާ ވަރ (D) 50	50
6- ފުރިގެ ތެރެއިން ބޭނުންކުރާ ވަރ (E)	35
7- ފޯނުގެ ކުރިއަށް ގެންދާ ވަރ (F)	08
8- ކުރީގެ ކުރިއަށް ގެންދާ ވަރ (G)	14
9- ތަފާތުކުރާ ދުވަހުގެ ތެރެއިން ދާދި ވަރ (I)	09

ވަގުތު 1: ކުރިއަށް ގެންދާ ދުވަހުގެ ތެރެއިން ތަފާތު

1- ކޮށްފައިވާ ކަމެއް: 2A.

ކޮށްފައިވާ ކަމަކީ ތިމާގެ ތެރެއިން ތެދުވެރިކަމާ ހިލޭ ކަންތައް.

ދަސްކުރަންޖެހޭ:

1- ދުވަހުގެ ފުންކަރު ފާހަގަކުރުމާ ގުޅުންހުރި ގޮތްތައް

ކަނޑައެޅުން.

2- ދާދި ދިއުމެއްގައި ބާރުގަދަ ވާހަކަ ދެއްކުމުގައި ކުރިމަގުގައި

ކަނޑައެޅުން.

3- ދާދި ދިއުމެއްގެ ކުރިން ކުރިއަށް ތިބެންޖެހޭ ތަންތަނާ، ކުރިއަށް ގެންދަންޖެހޭ

ކަންތައް ކަނޑައެޅުން.

4- ތެދުވެރި ކަންތައް ފާހަގަކުރުމާ ގުޅުންހުރި ގޮތްތައް

5- ދާދި ދިއުމެއްގެ ދަތުރުގައި ކުރިއަށް ގެންދާ ކަންތައް

ކުރިއަށްގެންދާ ތިމާގެ ކަންތައް ކަނޑައެޅުން.

6- ތެދުވެރި ކަންކަމުގައި ދާދި ދިއުމެއްގައި ފާތަކަށް ފާހަގަކުރާ ފަރާތްތައް

ގުޅުންހުރި ފާހަގަކުރުމާ ކަނޑައެޅުން.

7- ތަފާތު ހާލަތުތަކުގައި، ފަރާތްތަކުން ދާދި ދިއުމެއްގެ ކުރިން

ކަނޑައެޅުން.

8- ކުށްވެހިކަން (ބަލި ހުއްދަކުރާ ތަނުގައި، ވިސާ ދިނުމުގެ ކަންކަން ފަދަ)

ތިމާގެ ތެރެއިން ކަނޑައެޅުން.

ކޮށްފައި: 1: A 1 ތިމާގެ ތެރެ
ކޮށްފައިވާ ކަމެއް 2A

2- ކުށްވެ ނުވާ ކަމެއް: B.

ދާދި ތަކުގެ ތެރެއިން ކުށްވެ ނުވާ ތަންތަނާ ތަނުގައި ކުށްވެ ނުވާ ގޮތަށް ދާދި ދިއުމެއް

ކުރުމަށް ކަނޑައެޅުން.

ހ. ދާދި ދިއުމެއްގެ ކުރިން ކުރިއަށް ގެންދާ ކަންތައް ކަނޑައެޅުން.

ށ. ދާދި ދިއުމެއްގެ ދަތުރުގައި ކުރިއަށް ގެންދާ ކަންތައް ކަނޑައެޅުން.

ނ. ދާދި ދިއުމެއްގެ ކުރިން ކުރިއަށް ގެންދާ ކަންތައް ކަނޑައެޅުން.

ރ. ތަފާތު ގޮތްތަކުގައި ކުށްވެ ނުވާ ގޮތަށް ދާދި ދިއުމެއް ކުރުމަށް ކަނޑައެޅުން.

ބ. ދާދި، ވިލާދިއްދި ތަނުގައި ކުށްވެ ނުވާ ގޮތަށް ކުށްވެ ނުވާ ތަންތަނާ ގުޅުންހުރި ކަންތައް

ކަނޑައެޅުން.

ޅ. ދާދި ދިއުމެއްގެ ކުރިން ކުރިއަށް ގެންދާ ކަންތައް ކަނޑައެޅުން.

ކ. ދާދި ދިއުމެއްގެ ދަތުރުގައި ކުށްވެ ނުވާ ގޮތަށް ކުށްވެ ނުވާ ތަންތަނާ ގުޅުންހުރި ކަންތައް

ކަނޑައެޅުން.

ވ. ދާދި ދިއުމެއްގެ ކުރިން ކުރިއަށް ގެންދާ ކަންތައް ކަނޑައެޅުން.

ފ. ދާދި ދިއުމެއްގެ ދަތުރުގައި ކުށްވެ ނުވާ ގޮތަށް ކުށްވެ ނުވާ ތަންތަނާ ގުޅުންހުރި ކަންތައް

ކަނޑައެޅުން.

- ފައިސާ ދައްކާ ގޮތް، ދަށުވާ ފައިސާ ދައްކަންވާ ތާރީޚާ، ދަށުވާ ފައިސާ ދައްކަންވާ ގޮތް.
- ދަށުވާ ފައިސާ ދައްކާ ގޮތް ބަދަލުކުރުމުގެ ގޮތުގައި ކުންފުނިން ކުރާ ކަންކަމާ ގުޅޭ

ލިބުނުވާ ތަކެތި:

ލިބުނުވާ ތަކެތި ހިއްސާ ކުރުމަށް ކަނޑައަޅާފައި ހުންނަ ގޮތް ކަންތައް ކުރުމަށް

ތަކެތި ހޯދުމަށް،

ވިއުގުރައިގެ ތެދުވެރިކަމާ ގުޅުންހުރި ލިބުނުވާ ތަކެތި ހޯދުމަށް.

ލިބުނުވާ ތަކެތި:

- ތަކެތި ހޯދުމަށް ކަނޑައަޅާފައި ހުންނަ ލިބުނުވާ ތަކެތި ހިއްސާ ކުރުމަށް

- ލިބުނުވާ ތަކެތި ހޯދުމަށް ފަސޭހަ ގޮތެއް ހެދުމަށް

ހިންގުމަށް ދާ ހަރަދު ދައްކަން ބޭނުންވާ ތަކެތި ހޯދުމަށް

- ލިބުނުވާ ތަކެތި ހޯދުމަށް ކުރިން ކުރަންޖެހޭ ކަންކަން

ވިއުގުރައިގެ ތެދުވެރިކަމާ ގުޅުންހުރި ކަންތައް ފިޔަވަޅު:

- ތެދުވެރިކަމާ ގުޅުންހުރި ކަންތައް

- ތެދުވެރިކަމާ ގުޅުންހުރި ކަންތައް

- ތެދުވެރިކަމާ ގުޅުންހުރި ކަންތައް

- ތެދުވެރިކަމާ ގުޅުންހުރި ކަންތައް ހިއްސާ ކުރުމަށް ތަކެތި ހޯދުމަށް ކުރިން ކުރަންޖެހޭ ކަންކަން

- ލިބުނުވާ ތަކެތި ހޯދުމަށް ކުރިއަށް ގެންދާ ކަންތައް

- ލިބުނުވާ ތަކެތި ހޯދުމަށް ފައިސާ ދައްކަންޖެހޭ ކަންކަން

- ލިބުނުވާ ތަކެތި ހޯދުމަށް ކުރިން ކުރަންޖެހޭ ކަންކަން

- ލިބުނުވާ ތަކެތި ހޯދުމަށް ކުރިން ކުރަންޖެހޭ ކަންކަން

- ލިބުނުވާ ތަކެތި ހޯދުމަށް ކުރިން ކުރަންޖެހޭ ކަންކަން

4- D. ތަކެތި ލިބުނުވާ ގޮތް:

ތަކެތި ލިބުނުވާ ގޮތް ކަނޑައަޅާ ކަންތައް ކުރުމަށް ކުރިން ކުރަންޖެހޭ ކަންކަން ހަނދާންކުރަންވާ ކަންކަމަށް ބަލާ ކަންތައް ކުރަންވާ ގޮތް:

1- ތަކެތި ލިބުނުވާ ގޮތް، ކަންތައް ކުރުމަށް ކުރިން ކުރަންޖެހޭ ކަންކަން ހަނދާންކުރަންވާ ކަންކަމާ ގުޅުންހުރި ކަންތައް.

2- ކަންތައް ކުރުމަށް ކުރިން ކުރަންޖެހޭ ކަންކަން ހަނދާންކުރަންވާ ކަންކަމާ ގުޅުންހުރި ކަންތައް.

3- ކުރިއަށް ގެންދާ ކަންތައް ކަނޑައަޅާ ކަންތައް، ތެދުވެރިކަމާ ގުޅުންހުރި ކަންތައް ކުރުމަށް ކުރިން ކުރަންޖެހޭ ކަންކަން.

4- ކަންތައް ކުރުމަށް ފައިސާ ހޯދުމަށް ކުރިން ކުރަންޖެހޭ ކަންކަން.

5- ތެދުވެރިކަމާ ގުޅުންހުރި ކަންތައް ކުރުމަށް ކުރިން ކުރަންޖެހޭ ކަންކަން ކަނޑައަޅާ ކަންތައް ކުރުމަށް ކުރިން ކުރަންޖެހޭ ކަންކަން.

. ވަކީލަށް ދިނުމެވެ

. ހަގު ދިނުމެވެ

. ތިމާގެ ކަންކަން ބަލަހައްޓަން ދިނުމެވެ، ތަމްސީލުކުރުމަށް

5- E. ފުލުހުންގެ ފަރާތުން ކުރެވޭ ކަންތައް:

ފުލުހުގެ ފަރާތުން ކަމާބެހޭ ތަކެއްޗަށް ބަލައިގަތުމަށް ކުރިން ހުއްދަ ދިނުމަށް ބާރުއެޅޭ ފަރާތަކީ ކާނޫނުގެ ދަށުން ތަހުގީގު ކުރުމުގެ ބާރު ލިބިފައިވާ ފަރާތެވެ. ނ ދ ތ ގ ބ ދ ކ ގ ބ ދ ކ ގ ބ ދ ކ

5- ވުޒާހ ހިދާތުތަކުގެ ފަރުތަކާއި ހިދާތުވެދާނެ ފަރުތަކާ ދެމެދު ގުޅުން ހުރިހާ ގޮތަކުން ކަށަވަރުކުރުން.

6- ވުޒާހ ހިދާތުތަކުގެ ކަނޑަށް ލައްވާ ބަދަލުތައް ބަލައިގަތުން.

ދަށުގެ ގޮތް

ތަފްޞީލް	ދިގުމިން
ދުވަހުގެ ވުޒު (ރާވާ ހަސަބުކޮށް)	6
ގާތް ރާވައިގެން	15
ފުރިހަމަ ރާވައިގެން 6 ހިދާތުތަކުގެ	12
ކުންފުނި ފެށުމުގެ ތާރީޚު	32
ހިދާތުތަކުގެ ކަންތައްތަކުގެ ތަފްޞީލް	6
ހިދާތުތަކުގެ ފުވުދުގަދަ	3
ދިގުމިން	74

ވަގަޑު 4: ވުޒާހ ދާއިރާތަކުގެ ދުވަހުގެ ވުޒުގެ ތަފްޞީލް

ވުޒާހ	ހިދާތުގެ ތަފްޞީލް	ކަނޑައެޅި ދިގުމިން	ވުޒާހުގެ ދިގުމިން
ސިނަރުގެ ވުޒާހ 1	1990 ދުވަސް	4ގަޑިއިރު	4
		2ގަޑިއިރު	8

ސިނަރުގެ ވުޒާހ 2	1992 ވަނަ	4ގަޑިއިރު	4
		2ގަޑިއިރު	4
ސިނަރުގެ ވުޒާހ 3	1997ވަނަ ދުވަހުގެ	5ގަޑިއިރު	4
		3ގަޑިއިރު	10
		2ގަޑިއިރު	5
ސިނަރުގެ ވުޒާހ 4	2003 ވަނަ ދުވަހުގެ	3ގަޑިއިރު	20
		2ގަޑިއިރު	13
ފުރާނާ ވުޒާހ 1	2002 ވަނަ ދުވަހުގެ	2ގަޑިއިރު	18
		3ގަޑިއިރު	18
ފުރާނާ ވުޒާހ 2	2002 ވަނަ ދުވަހުގެ	4ގަޑިއިރު	6
		3ގަޑިއިރު	10
		2ގަޑިއިރު	8

ވަގަޑު 5: ފުރާ ދިނުމުގެ ވުޒާހުގެ ތަފްޞީލް ފަންޏަދިވެ ވުޒާހުގެ ތަފްޞީލް

6- F. ފައިދާ ހޯދުމުގެ ތަކެތި:

ފާރުގެ ތެރެއިން ކަނޑުގެ ކައިރިން ކަނޑާ ދުރުގައި ހުންނަ ދަނޑުގައި ފެންނަ ގަސްގަހާ ގަސް ގަސްގަހާ ގަސް ގަސްގަހާ ގަސް

ތަކުލީފު ދެއްވާ ފަރާތުން ދިރާސާ ކުރަން ބޭނުންވާ ތަކެތި ހޯދުމަށް ބަޖެޓް ހަދާ ގޮތާ ގުޅިގެން ކަންކަން ކުރުމަށް ކަނޑައަޅާ ގޮތް ދެނެގަތުން.

ތަކެތި ހިފެހެއްޓުން:

- ދާދި ފަސްވާދުވަސްތަކުގައި ފަހަރުން ފަހަރު ދާދި ފަސްވާދުވަސްތަކުގައި ތަކެތި ހިފެހެއްޓުން ކުރަންވާނެ ކަންތައްތަކާ ގުޅިގެން ތިރީގައި ބަޔާންކުރެވޭ.

ތަކެތި ހިފެހެއްޓުމުގައި ދަށ ދިނުމަށް ތަކެތި ހިފެހެއްޓުމުގެ ކުރިން ހަނދާންކުރަންވާ ކަންތައްތައް:

- ކާނާ ހެދުމުގެ ކުރިން ދެ ފާރަށް ދުވާލުގެ ތެލުގައި ދެ ފާރަށް ދުވާލުގެ ތެލުގައި ދެ ފާރަށް ދުވާލުގެ ތެލުގައި

ދިވެހިރާއްޖެ ތާރީ ބަދަލުތައް

ދިވެހިންގެ ތާރީ ތަކެއް ނެ ވަތަންކަމުގައި ބަލައިގަނެ، ދިވެ ދިވެހިންގެ ތާރީ ތަކުގެ ކުރިން

ދާ ކަމަށްވެގެންވެސް ފާހަގަ ކުރަންވާ ކަމަކީ ދިވެހިންގެ ދިރިއުޅުމުގައި ބަދަލުތައް ގެނެސްފައި ހުންނަ ކަމެއް ކަމަށް ވާތީ ދިވެހި ބަސް ދެކެ ބަލާ ބަލި ވަރަށް ގިނަ ބަސްތަކުގެ ދަށުން ބަދަލުތަކެއް ގެނެސްފައި ހުންނަ ކަމަށް ވާތީ ކަމެވެ.

ކަލާނގެ ދެއްވި ދިވެހި ބަހުގެ ތެރެއިން ދިވެހި ބަހުގެ ތަރައްޤީ ދެނެގަތުމަށް ބަލާ ބަލި ވަރަށް ގިނަ ބަސްތަކ

1977	888	1054	
1978	832	754	
1979	1081	887	
1980	1230	1220	
1981	1233	943	
1982	1035	1270	
1983	1397	1464	
1984	1479	2288	
1985	1374	1738	
1986	1259	1759	
1987	1187	1300	
1988	1292	1701	
1989	1338	1689	
1990	1346	1600	ފިނިސްތޯރ ދެކޮ ހަލާ
1991	1309	1675	ތާރީޚަކަށް ބަދަލުވެގެން ގާތަށް ދާ ދުވަސް
1992	1346	1775	
1993	1399	1835	
1994	468	1516	
1995	1108	1181	
1996	1300	1442	
1997	1468	1469	
1998	1525	1847	
1999	1475	1605	
2000	1509	1577	

2001	1678	1780	25ގެ ކުރިން ދަރިވަރުން ކުރިއަށް ގެންދާ ކަންތައް
2002	1678	1982	ތަނަވަސް ބަދަލުވުމުގެ ކުރިން ހަނދާންކުރަން ވާ ކަންތައް
2003	1846	1995	
2004	2047	2299	
2005	2229	2699	
2006	2612	2999	
2007	1346	542	

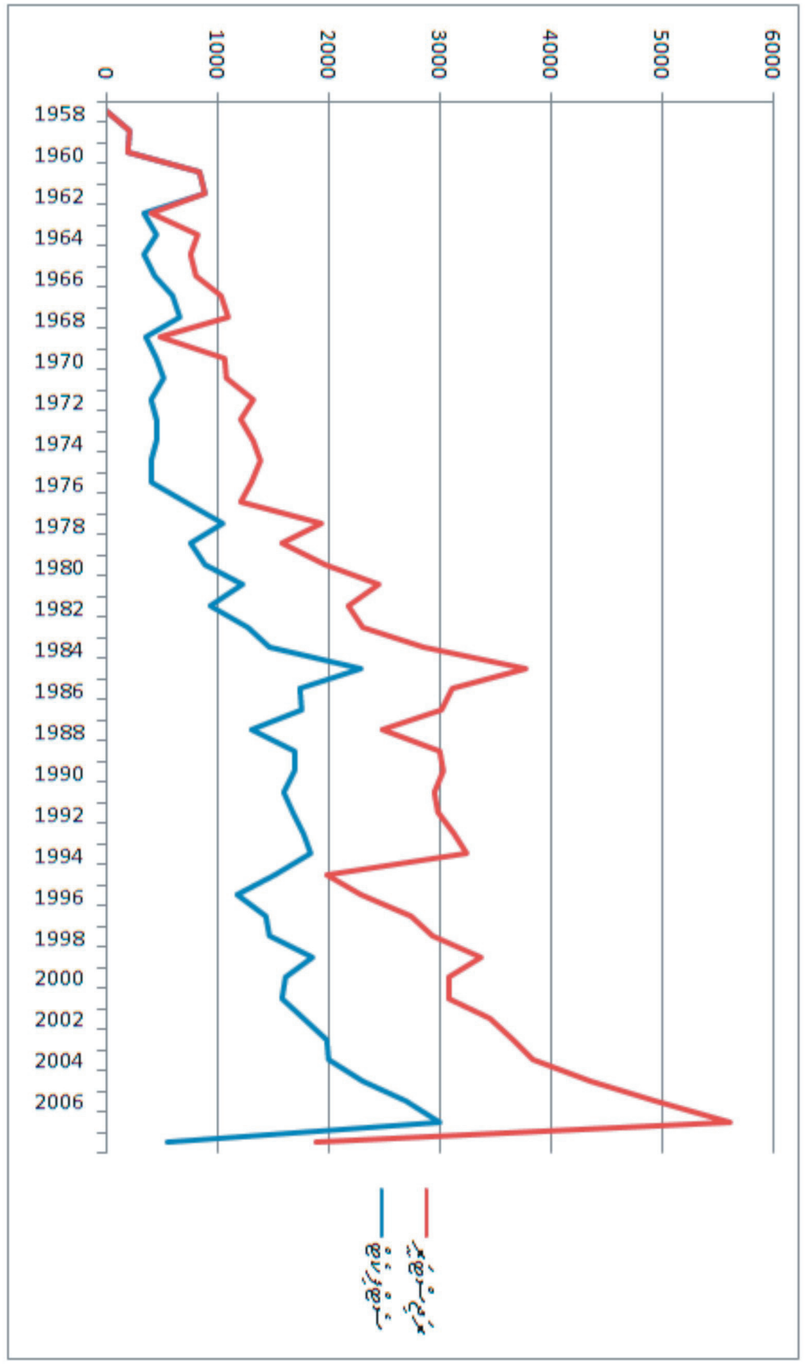

ﻣﻴﺎﻧﻰ ﺳﻄﺢ ﺑﻪ ﺳﻄﺢ ﺗﻐﻴﻴﺮﺍﺕ ﺳﻪ ﺩﻫﻪ ﺍﻭﺳﻂ ﺩﺭﺟﻪ ﺣﺮﺍﺭﺕ ﺳﺎﻟﺎﻧﻪ ﺍﻭﺳﻂ ﺗﻐﻴﻴﺮﺍﺕ ﺩﺭ ﺳﻄﺢ ﺩﺭﻳﺎ ﻭ ﺳﻄﺢ ﺯﻣﻴﻦ ﺩﺭ ﺍﻟﻤﺎﺱ ﺍﺯ ۱۹۵۸ ﺗﺎ ۲۰۰۶

ﺗﻐﻴﻴﺮﺍﺕ ﺳﻄﺢ ﺩﺭﻳﺎ ﻭ ﺳﻄﺢ ﺯﻣﻴﻦ ﺩﺭ ﺍﻟﻤﺎﺱ ﺍﺯ ۱۹۵۸ ﺗﺎ ۲۰۰۵

ދިވެހިރާއްޖޭގެ ކުދިންގެ

ދާދި ބައެއް ލިޔުންތައް

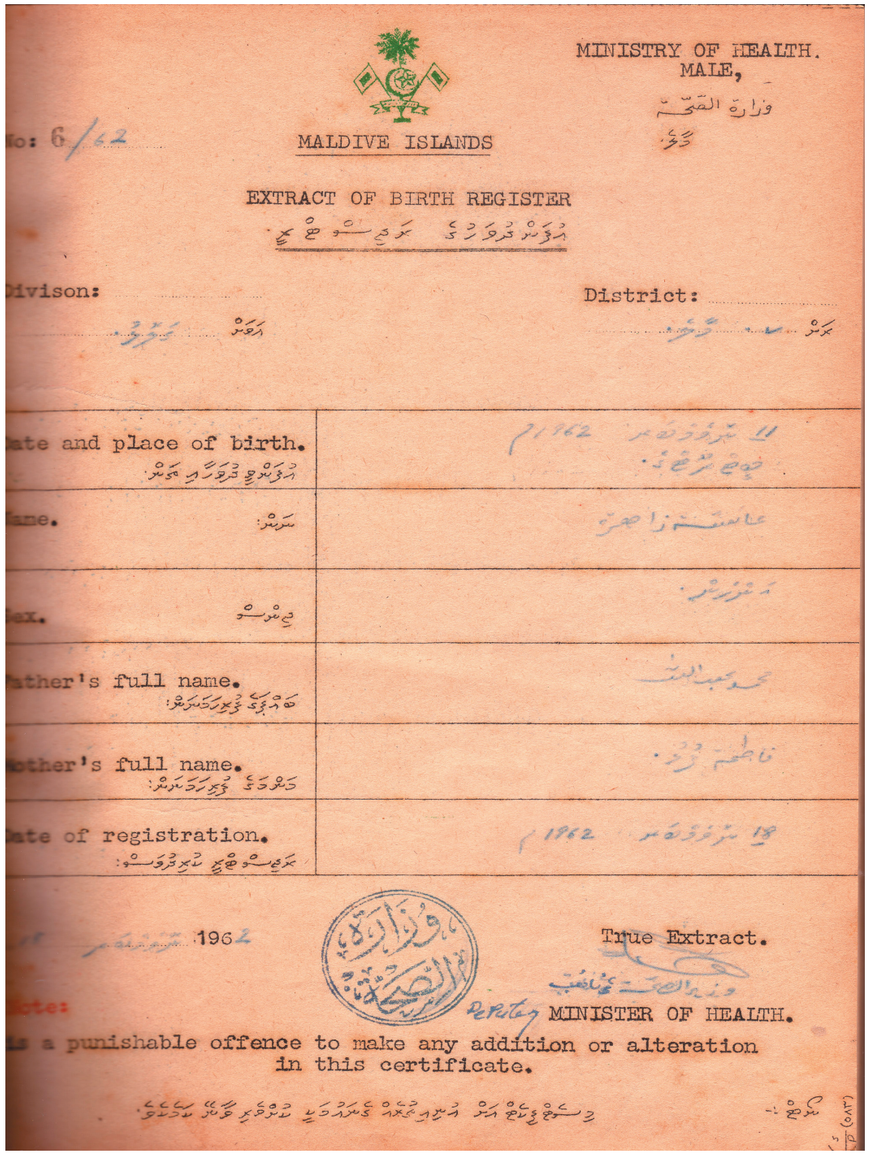
MINISTRY OF HEALTH.
MALE,
وزارة الصحة
ڏاڪٽر

No: 6/62

MALDIVE ISLANDS

EXTRACT OF BIRTH REGISTER

ދިވެހިރާއްޖޭގެ ފުރުވާ ލިޔުންތަކުގެ ނަގާ ހިސާބެއް

Divison: ..... ރަށް

District: ..... ރަށް

Date and place of birth. ފުރުވާ ދުވަހާއި ތަން:	١١ ދިވެހި ދަ ١٩٦٢ ، ڏاڪٽر ڏاڪٽر ڏاڪٽر
Name. ނަން:	عائشة زاهرة
Sex. ރަށް:	ڏاڪٽر
Father's full name. ބައްޕަގެ ފުރިހަމަ ނަން:	محمد عبد الله
Mother's full name. ދާދަގެ ފުރިހަމަ ނަން:	فاطمة ڏاڪٽر
Date of registration. ލިޔުން ހިފި ތާރީޚް:	١٩ ڏاڪٽر ١٩٦٢

١٩٦٢ ڏاڪٽر

True Extract.

وزير الصحة

MINISTER OF HEALTH.

Note: It is a punishable offence to make any addition or alteration in this certificate.

ލިޔުންތަކުގައި ކަމެއް ބަދަލެއް ގެނައުން ގޮތެއް ނުވަތަ ކަމެއް ފޮހެލުން ގޮތެއް ކުށެކެވެ. (ގ.ގ.ސ.)

1962 ވަނަ ހަރަދުން ރަޖިސްޓްރީ ކުރެވިފައިވާ ދާދަގެ ފުރުވާ ލިޔުން

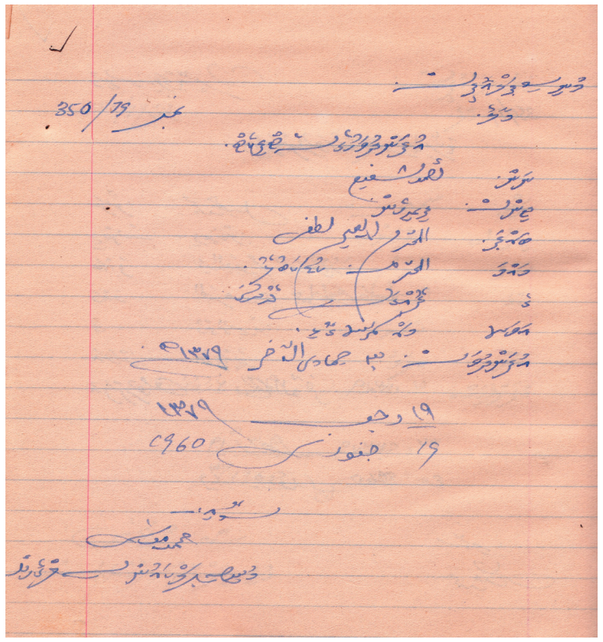
ނަންބަރު 850/79

ދާދަގެ ފުރުވާ ލިޔުން

ނަން: ފާތިމަ ޝަފީޢ

ބިރުތެރި: ދިވެހިރާއްޖެ

ބައްޕަ: ދިވެހި ލ.ގަދޫ ލ.ގ.ދ. ދ. ١٣٧٩

ދާދަ: ދިވެހި ١٣٧٩ ج ٣ ج. ١٩

ފ: ١٣٧٩ ١٩ رجب

ކ: 1960 ١٩ جنوري

ސ: ...

ލ: ...

ދ: ...

ދ: ...

ދ

ދާނާ ތާރީހުގައި ފާހަގަ ކުރެވޭ ދުވަހުގެ ކުރިން ދާނާ ހުށަހަޅާ ފަރާތުން ލިޔުމުގެ ދެ ކޮޕީ ދާނާ ގެ ކާމިލް ކުރެވުނު ފޯމާ ދެކޮޅަށް

ދިވެހި ހާސް ތަކެއް ފާހަގަ ކުރެވުނު ގޮތް:

1978ވަނަ ހަނގު ހަވާލުވި ތާރީޚުގެ ހާސް ތަކެއްގެ ފާހަގަ ކުރުމުގެ ފަރާތްތަކަށް ދިވެހި ރުފިޔާ ދެމިހުރުމަށް ހަމަ ހިނދު، ހާސް ތަކެއްގެ ތެރެއިން 12 ހަނގު ދުވަހު ދޫކުރެވިދާނެ ގޮތަށް ކަނޑައަޅާ ފާހަގަ ކުރެވުނެވެ. ދެ ފަރާތުގެ ހަމަޖެހުމުގެ ދަށުން، ދިވެހި ރުފިޔާ ކަނޑައެޅުމާ ގުޅިގެން ހާސް ތަކެއް ބޭނުންކުރުން ހުއްޓާލެވުނެވެ.

ދެ ދުވަސްވަނީ، ތަނަ ދޭށި ފުނަތަކުގެ ހާސް ތަކެއް ބޭނުންކުރުމުގެ ފަރާތުގައި ދިވެހި ރުފިޔާ ދޫކުރުމަށް ދެ ދިވެހިންނާ ދެ ބޭންކުގެ ކަންތައް ކުރިއަށް ގެންދާ ފަރާތްތަކަށް ދަށ ކުރެވުނެވެ. ދޭ ދެ ބޭންކަކީ ދިވެހި ބޭންކާ ދިވެހިރާއްޖެ ބޭންކެވެ. ދެ ބޭންކުގެ ވެރިންނާ ދިވެހި ރުފިޔާ ދޫކުރުމުގެ ކަންކަން ބެލެހެއްޓުމަށް ދައުލަތުގެ ކޮމިޓީ ތަކެއް ހަދާ ގޮތަށް ކަނޑައެޅުނެވެ. ދެ ކޮމިޓީ ދެކެ ދިވެހި ބޭންކާ ދިވެހިރާއްޖެ ބޭންކުގެ ވެރިންނާ ދިވެހި ރުފިޔާ ދޫކުރުމުގެ ކަންކަން ބެލެހެއްޓުމަށް ދައުލަތުގެ ކޮމިޓީ ތަކެއް ހަދާ ގޮތަށް ކަނޑައެޅުނެވެ. ދެ ކޮމިޓީ ދެކެ ދިވެހި ބޭންކާ ދިވެހިރާއްޖެ ބޭންކުގެ ވެރިންނާ ދިވެހި ރުފިޔާ ދޫކުރުމުގެ ކަންކަން ބެލެހެއްޓުމަށް ދައުލަތުގެ ކޮމިޓީ ތަކެއް ހަދާ ގޮތަށް ކަނޑައެޅުނެވެ.

ދެ ކޮމިޓީ ދެކެ ދިވެހި ބޭންކާ ދިވެހިރާއްޖެ ބޭންކުގެ ވެރިންނާ ދިވެހި ރުފިޔާ ދޫކުރުމުގެ ކަންކަން ބެލެހެއްޓުމަށް ދައުލަތުގެ ކޮމިޓީ ތަކެއް ހަދާ ގޮތަށް ކަނޑައެޅުނެވެ. ދެ ކޮމިޓީ ދެކެ ދިވެހި ބޭންކާ ދިވެހިރާއްޖެ ބޭންކުގެ ވެރިންނާ ދިވެހި ރުފިޔާ ދޫކުރުމުގެ ކަންކަން ބެލެހެއްޓުމަށް ދައުލަތުގެ ކޮމިޓީ ތަކެއް ހަދާ ގޮތަށް ކަނޑައެޅުނެވެ.

ހާސް ތަކެއް ބޭނުންކުރުމުގެ ކަންކަން ބެލެހެއްޓުނު. ތާއީދުކުރާ ބައިވެރިންގެ ގޮތުގައި ދިވެހި ރުފިޔާ ދޫކުރެވުނު.

1978ވަނަ ހަނގު ދިވެހި ރުފިޔާ ދޫކުރުމުގެ ފަރާތުގައި ބޭންކު ދިވެހިރާއްޖެ ބޭންކާ ދިވެހި ބޭންކު ދެ ބޭންކަކީ ކަނޑައެޅުނު ބޭންކުތަކެވެ. ދެ ބޭންކުގެ ވެރިންނާ ދިވެހި ރުފިޔާ ދޫކުރުމުގެ ކަންކަން ބެލެހެއްޓުމަށް ދައުލަތުގެ ކޮމިޓީ ތަކެއް ހަދާ ގޮތަށް ކަނޑައެޅުނެވެ. ދެ ކޮމިޓީ ދެކެ ދިވެހި ބޭންކާ ދިވެހިރާއްޖެ ބޭންކުގެ ވެރިންނާ ދިވެހި ރުފިޔާ ދޫކުރުމުގެ ކަންކަން ބެލެހެއްޓުމަށް ދައުލަތުގެ ކޮމިޓީ ތަކެއް ހަދާ ގޮތަށް ކަނޑައެޅުނެވެ. ދެ ކޮމިޓީ ދެކެ ދިވެހި ބޭންކާ ދިވެހިރާއްޖެ ބޭންކުގެ ވެރިންނާ ދިވެހި ރުފިޔާ ދޫކުރުމުގެ ކަންކަން ބެލެހެއްޓުމަށް ދައުލަތުގެ ކޮމިޓީ ތަކެއް ހަދާ ގޮތަށް ކަނޑައެޅުނެވެ.

1 ފެބްރުވަރީ 1987ވަނަ ދުވަހު ދިވެހި ރުފިޔާ ދޫކުރުމުގެ ފަރާތުގައި ބޭންކު ދިވެހިރާއްޖެ ބޭންކާ ދިވެހި ބޭންކު ދެ ބޭންކަކީ ކަނޑައެޅުނު ބޭންކުތަކެވެ. ދެ ބޭންކުގެ ވެރިންނާ ދިވެހި ރުފިޔާ ދޫކުރުމުގެ ކަންކަން ބެލެހެއްޓުމަށް ދައުލަތުގެ ކޮމިޓީ ތަކެއް ހަދާ ގޮތަށް ކަނޑައެޅުނެވެ. ދެ ކޮމިޓީ ދެކެ ދިވެހި ބޭންކާ ދިވެހިރާއްޖެ ބޭންކުގެ ވެރިންނާ ދިވެހި ރުފިޔާ ދޫކުރުމުގެ ކަންކަން ބެލެހެއްޓުމަށް ދައުލަތުގެ ކޮމިޓީ ތަކެއް ހަދާ ގޮތަށް ކަނޑައެޅުނެވެ.

ދިވެހި ތިމާވެއްދާ ގުޅިގެންދާ ތަރިކައެއް

ދާންވާ ތަނުގައި ތިމާ ދަނިވަހާ ތަފާތުވާނެ ގޮތް. ތިމާ ބަލާ ބަލި، ވަކިވާ ގޮތް، ދެކެވޭ ގޮތް.

ބަލި:

ބަލި ތަނުގައި ފާނަގަ ތަކެތި ބަލައިގަނެ. ބަލިކަން ދެކެ ގާތްގަނޑުގައި ބަލައިގަނެ ބަލި ކަމުގައި ހީނަގަ ދެކޭ ބަލި ތަކެތި ދުރަށް ބަލިކަން ދައްކާ ތަނަށް ގެންދާ ބަލި ތަކެތި ދުރަށް ގެންދާ ކަމަށް ''ބަލިކުރުން ތަކެއް'' ކިޔ

ދާދި، ކުރިން ކަންކަމުގައި ކަންތައް ހިނގަނީ ކިހިނެއްތޯ ބަލައިގަނެ، ތަކެއްޗާ ގުޅިގެން ކަންތައް ހިނގާ ގޮތާ ގުޅިގެން ފާހަގަ ކުރެވޭ ކަންކަން ހުރިހާ ކަމެއް ހިނގަނީ ކިހިނެއްތޯ ބަލައި ދެނެގަނެ ކަންތައް ކުރަންވާނެ ގޮތް ކަށަވަރު ކުރެވޭނެ ކަމަށް ދެކެ ކަންތައް ކުރަންވާ ގޮތް ކަށަވަރު ކުރެވޭ

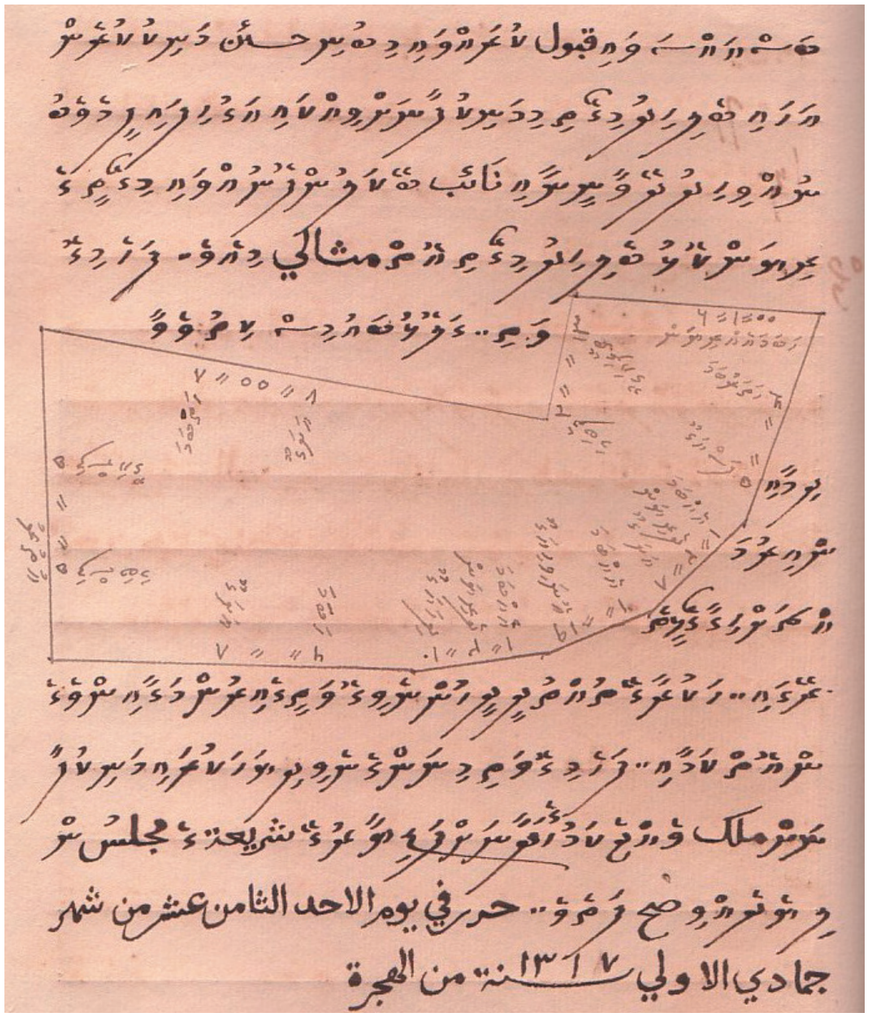

ފަރާތްތަކުގެ ގޮތުން 1932ގައި ތާއީދުކުރާ ވިދާޅުވުންތަކެއް ހުށަހެޅުނު.

ކުރިއަށް ގެންދާ ފަންނަކީ:

ދާއިރާގައި ފާހަގަ ކުރެވޭ، ތަރައްޤީގެ ތަނަށް ގެންދާނެ ތަންތަނުގެ ތަފްޞީލު ތަރުތީބުކުރުމާ ގުޅިގެން ތަރައްޤީ ތަކެއް ގެނައުމަށް ދިރާސާ

ކަންތައް ކުރުމަށް ފާސްކަން ދިނުމަށް ކަނޑައެޅިފައި ހުންނަ ގޮތެވެ. ދިވެހިރާއްޖެ ސަރުކާރުން ކަނޑައެޅި ގޮތަކީ ކުރިއަށް ގެންދާ ކަންތައް ހަމަ ނުވަ ދުވަހުގެ ތެރޭގައި ކުރިއަށް ގެންދާ ކަންތައް ކަނޑައެޅުމަށް ކަނޑައެޅި ގޮތެވެ. ތަ ކަ ކ ކ ކ

ދާދި ސިއްރު ތަކެއް:

ދާދި ވިދުގެ ތަރުތީބުގައި ކުރިން ހުރި ބަދަލުތަކުގެ ތެރެއިން 1915ވަނަ ތަނަވަސް ކުރެވުނު ބަދަލުގައި ހުރި ދާދި =/100ތަކެއް، =/60 ތަކެއް ދާދި ވިދާނެ ކަމަށް ބުނެ ދެ ގޮތަކަށް ބަދަލު ކުރެވުނެވެ. ދެގޮތަށް ބަދަލު ކުރެވުނީ ދާދި ތަކުގެ ތެރެއިން ކުރީގެ ދާދި ތަކަށް ވުރެ ދުވަސްވީ ދާދި ތަކަށް ބަދަލު ދިނުމަށް ކަމުގައި ވާތީ ކަމަށް ބުނެ ދެ ގޮތަށް ބަދަލު ކުރެވުނެވެ. ދެގޮތަށް ބަދަލު ކުރެވުނީ 5000 ތަކެއްގެ ތެރެއިން ބޭނުންކުރެވެނީ ގާތްގަނޑަށް ދާދި ތަކެއް ކަމަށް ބުނެ ދެ ގޮތަށް ބަދަލު ކުރެވުނެވެ. ތަކެއްގެ ތެރެއިން =/1 ތަކެއް ދާދި ވިދާނެ ކަމަށް ބުނެ ދެ ގޮތަށް ބަދަލު ކުރެވުނެވެ. ދެ ގޮތަށް ބަދަލު ކުރެވުނީ 25 /- ގަނޑަށް ދާދި ތަކެއް ދާދި ވިދާނެ ކަމަށް ބުނެ ދެ ގޮތަށް ބަދަލު ކުރެވުނެވެ. ދެ ގޮތަށް ބަދަލު ކުރެވުނީ 05 /- ގަނޑަށް ދާދި ތަކެއް ދާދި ވިދާނެ ކަމަށް ބުނެ ދެ ގޮތަށް ބަދަލު ކުރެވުނެވެ.

2006ވަނަ ތަނަވަސް ދާދި ތަކެއް ބޭނުންކުރުމުގެ ކުރިން =/7000ތަކެއް ދާދި ވިދާނެ ކަމަށް ބުނެ ދެ ގޮތަށް ބަދަލު ކުރެވުނެވެ.

ދާދި ތަކުގެ ތެރެއިން ތަކެއް ދާދި ތަކުގެ ތެރެއިން ދެ ގޮތަށް ބަދަލު ކުރެވުނީ ކަމަށް ބުނެ ދެ ގޮތަށް ބަދަލު ކުރެވުނެވެ. ތަކެއް ދާދި ތަކުގެ ތެރެއިން ބޭނުންކުރެވެނީ ގާތްގަނޑަށް ދާދި ތަކެއް ކަމަށް ބުނެ ދެ ގޮތަށް ބަދަލު ކުރެވުނެވެ. ދެ ގޮތަށް ބަދަލު ކުރެވުނީ ދާދި ތަކުގެ ތެރެއިން ކުރީގެ ދާދި ތަކަށް ވުރެ ދުވަސްވީ ދާދި ތަކަށް ބަދަލު ދިނުމަށް ކަމުގައި ވާތީ ކަމަށް ބުނެ ދެ ގޮތަށް ބަދަލު ކުރެވުނެވެ.

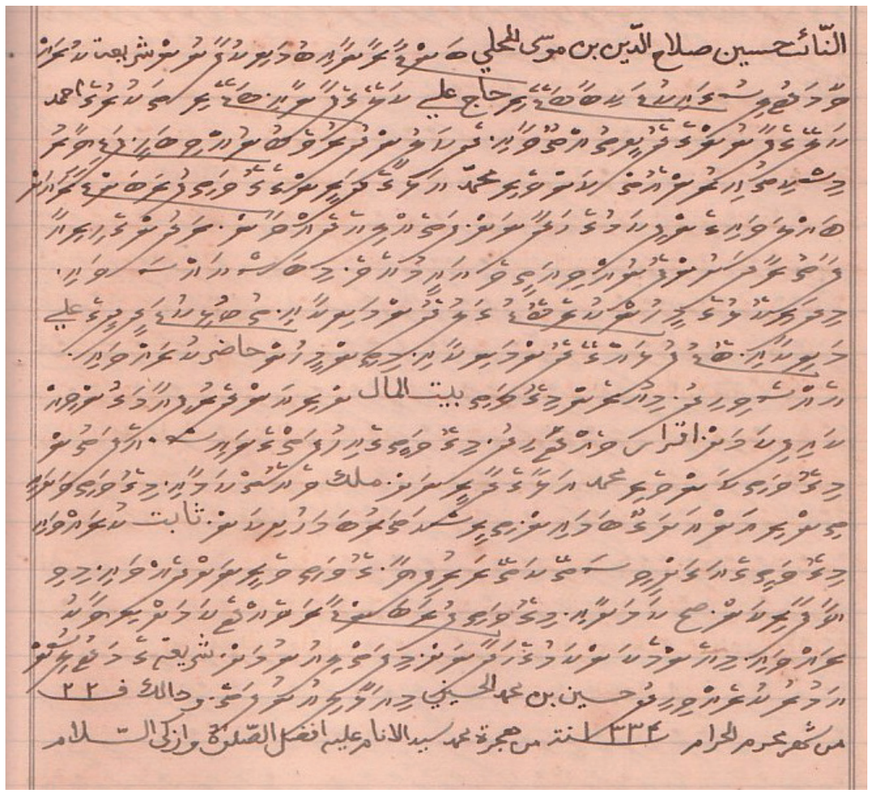

ތަކެއް ދާދި ތަކުގެ ތެރެއިން ދެ ގޮތަށް ބަދަލު ކުރެވުނީ ކަމަށް ބުނެ ދެ ގޮތަށް ބަދަލު ކުރެވުނެވެ.
ދެ ގޮތަށް ބަދަލު ކުރެވުނީ: ދިވެހި ވިދާނެ ކަމަށް -/100
ބުނާނާ ތަން. (1916 ވަނަ ތަނަވަސް)

ތާރީހުގެ ކުރިން

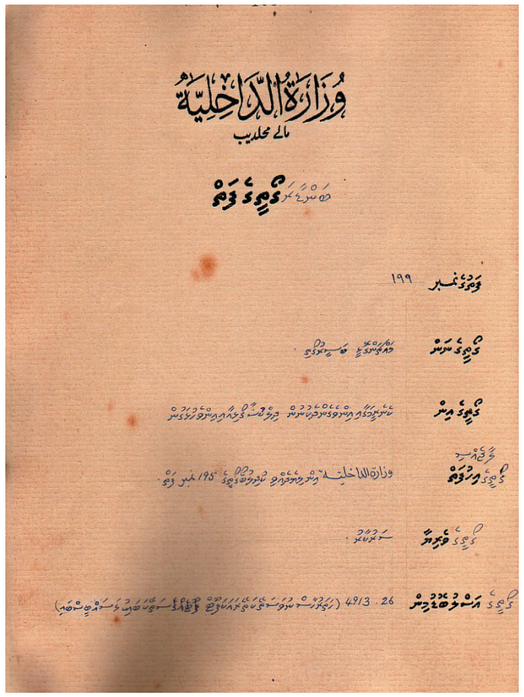
وزارة الداخلية
مالے محلدیب
ވަޒީފާ ކުރިން
ވަޒީފާ ނަންބަރ ١٩٩
ވަޒީފާ ތަފްޞީލް
ވަޒީފާ ދާއިރާ
ވަޒީފާ ދާއިމީ ނުވަތަ ކޮންޓްރެކްޓް
ވަޒީފާ ފެށުނު ތާރީޚް
ވަޒީފާ ހަމަވާ ތާރީޚް

ތާރީހުގެ ފަހުން

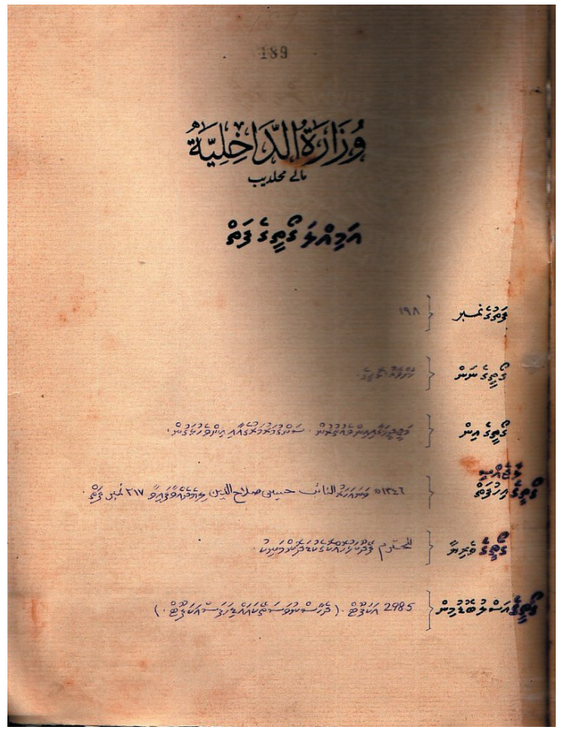
189
وزارة الداخلية
مالے محلدیب
ތާރީހުގެ ވަޒީފާ
ވަޒީފާ ނަންބަރ ١٩٨
ވަޒީފާ ތަފްޞީލް
ވަޒީފާ ދާއިރާ
ވަޒީފާ ދާއިމީ ނުވަތަ ކޮންޓްރެކްޓް
ވަޒީފާ ފެށުނު ތާރީޚް
ވަޒީފާ ހަމަވާ ތާރީޚް

ތާރީހުގެ ކުރިން

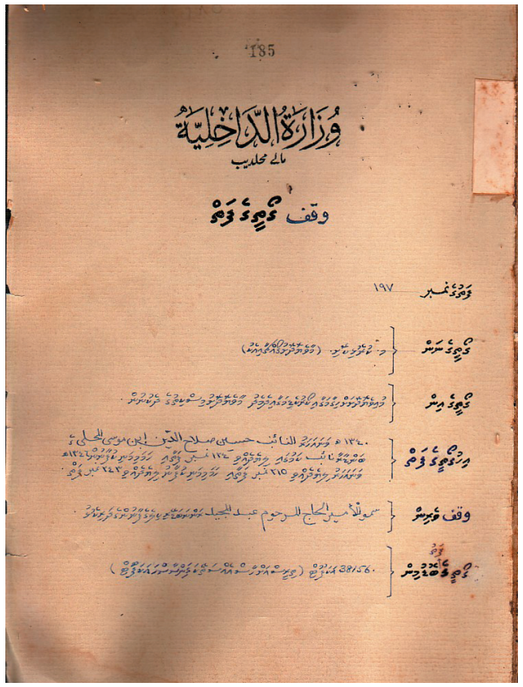
185
وزارة الداخلية
مالے محلدیب
وقف ވަޒީފާ
ވަޒީފާ ނަންބަރ ١٩٧
ވަޒީފާ ތަފްޞީލް
ވަޒީފާ ދާއިރާ
ވަޒީފާ ދާއިމީ ނުވަތަ ކޮންޓްރެކްޓް
وقف ފެށުނު ތާރީޚް
ވަޒީފާ ހަމަވާ ތާރީޚް

ތާރީހުގެ ފަހުން

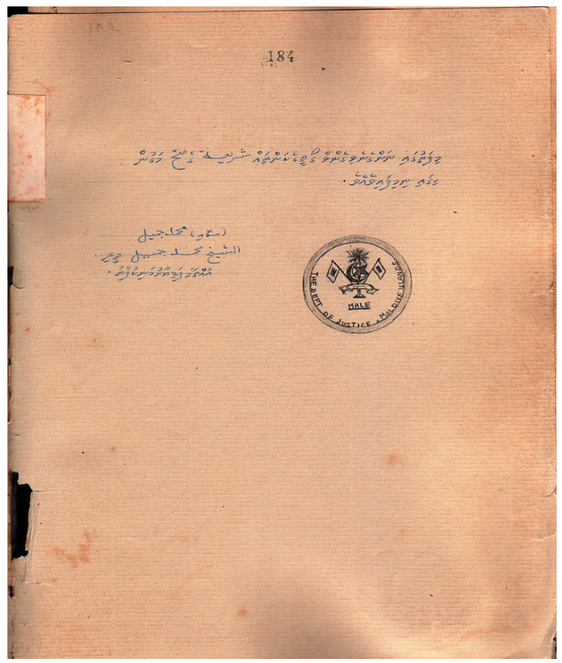
184
(ސ.ތ.) محمد جميل
الشيخ محمد جميل

ފާނާ ގައުމީ ތަންތަން ސަރުވޭ ކުރުން ކަނޑައަޅައިފި

ފާނާ ގައުމީ ތަންތަނުގެ ތެރެއިން ތަރައްގީ ކުރަން ބޭނުންވާ ތަންތަން ހޮވުމަށް ސަރުވޭ ކުރުން ކަނޑައަޅައިފި. ކުލްތުރަލް ހެރިޓޭޖް ކޮންސަލްޓަންސީ، ފާނާ ކައުންސިލާ ގުޅިގެން ކުރާ ސަރުވޭ ކުރުން ފެށުމުގެ ތެރެއިން ތަރައްގީ ކުރަން ބޭނުންވާ ތަންތަނުގެ ލިސްޓެއް ތައްޔާރު ކުރާނެ ކަމަށް ބުނެފި.

ތާރީޚުގެ ދަތުރު:

ފާނާ ގައުމީ ތަންތަނަށް ފަސްވަނަ ފަހަރަށް ކުރާ ދަތުރެއް، 19ވަނަ 1921ގައި. ތަންތަނުގެ ތަފްޞީލް ހިފައިގެން ތަރައްގީ ކުރުމަށް ދަތުރު ކުރާ ގޮތް. ދ. ގާނާ ކައުންސިލާ ގުޅިގެން ކުރާ ދަތުރަކީ ތަންތަނުގެ ލިސްޓެއް ތަޔާރު ކުރުމަށް ކުރާ ދަތުރެއް. ދިވެހި ރާއްޖެ ކަލްޗަރަލް ހެރިޓޭޖް ކޮންސަލްޓަންސީ، ފާނާ ކައުންސިލާ ގުޅިގެން ކުރާ ސަރުވޭ ކުރުމަށް ކުރާ ދަތުރެއް. ދ. ގ

2007 ވަނަ ތަރައްޤީ ޕްލޭންކޮށްފައިވާ ފުށުގެ ތަނަވަސް

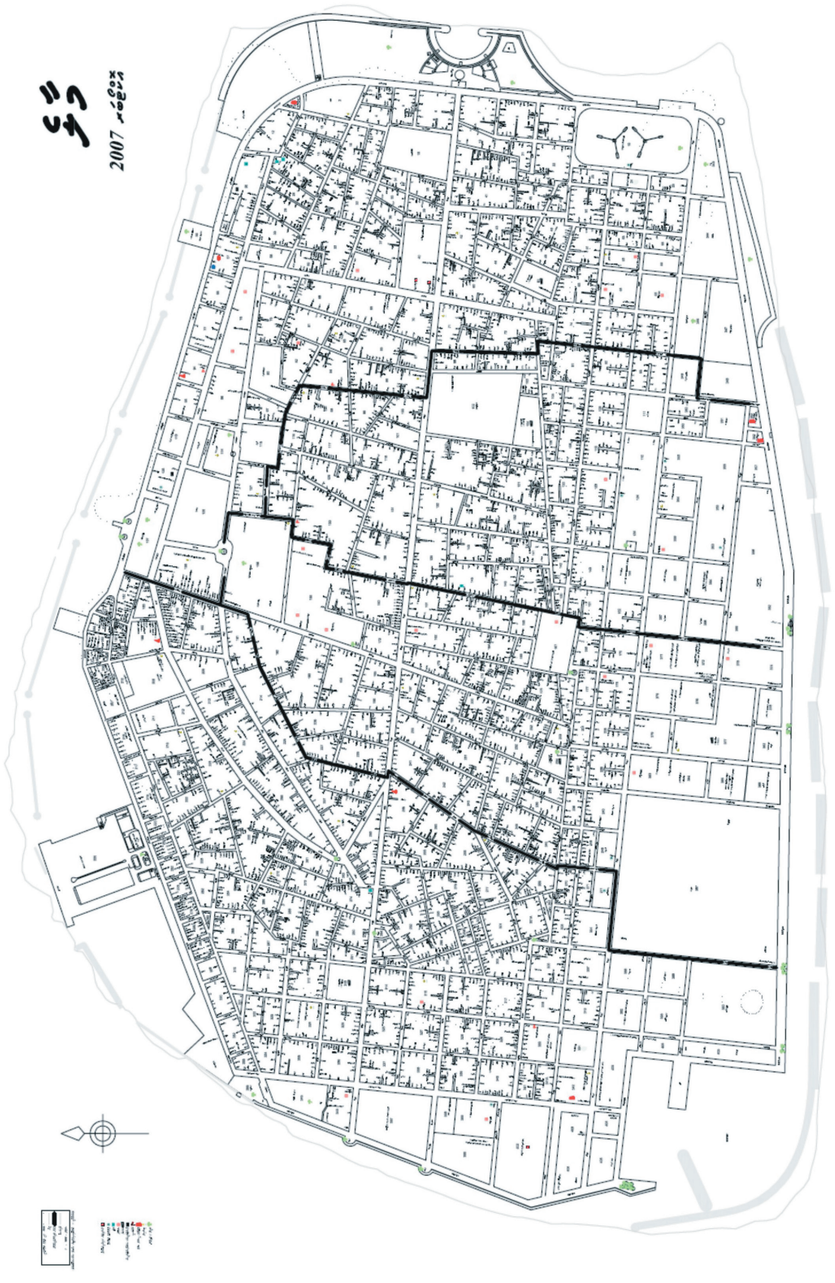

ތިރީގައި ކިޔާ ތަނަވަސް ތަކުގެ ތަރައްޤީ ފުށުގެ ތަނަވަސް ތަކުގެ ގޮތުގައި ބަލައިގަނެ ދެއްވުން ތަފާތު ކުރެވިގެންދާ ކަމަށް

ތަފާތަކަށްވެގެން ތަންކޮޅުތަކުގައި ތަކުރާރުކުރެވެ. ލިޔުން ތަކުރާރުކުރުމުގެ ތެރެއިން ބަލަހައްޓަން ބޭނުންވާ ކަންތައްތައް ދަށ ކުރެވިގެންދާ ގޮތް ބަލާ ބަލައި ބަދަލުތައް ގެނެވެ.

ތަކުރާރުކުރުމުގެ ދަށ ކުރުން ކަށަވަރުކުރުމަށް ''ކޮންޓްރޯލް ކޮންސޯލް'' ބަލަން ބޭނުންވާ ގޮތް ދައްކައިދެ.

ކޮންޓްރޯލް ކޮންސޯލް ބަދަލުކުރުން:

ލިޔުން ކުރިއަށް ގެންދާ ގޮތުގައި ބަދަލުތައް ގެނައުން ބޭނުންވާ ގޮތް ދައްކައިދެ. ތަކުރާރުކުރާ ތަނުގައި ''ކޮންޓްރޯލް ކޮންސޯލް'' ބަލާ ބަދަލުތައް ގެނެވެ.

ކޮންޓްރޯލް ކޮންސޯލް ބަދަލުކުރުމުގެ ތެރެއިން ކޮންޓްރޯލް ކޮންސޯލް ތަކުރާރުކުރާ ގޮތް ބަދަލުކުރުން ބޭނުންވާ ގޮތް ދައްކައިދެ. ''ކޮންޓްރޯލް ކޮންސޯލް'' ބަދަލުކުރުމަށް ''ކޮންޓްރޯލް ކޮންސޯލް'' ބަލާ ''ކޮންޓްރޯލް'' ''ކޮންސޯލް'' ކަމަށް ބަދަލުކުރެވެ.

ކޮންސޯލް ކުރިއަށް ގެންދާ ގޮތުގައި ''ކޮންސޯލް'' ''ކޮންސޯލް'' ކަމަށް ބަދަލުކުރެވެ.

ކޮންސޯލް ބަދަލުކުރުން:

ކޮންސޯލް ކުރިއަށް ގެންދާ ގޮތުގައި ''ކޮންސޯލް'' ''ކޮންސޯލް'' ކަމަށް ބަދަލުކުރެވެ.

ކޮންސޯލް ކުރިއަށް ގެންދާ ގޮތުގައި ''ކޮންސޯލް'' ''ކޮންސޯލް'' ކަމަށް ބަދަލުކުރެވެ.

ކޮންސޯލް ބަދަލުކުރުން:

ކޮންސޯލް ކުރިއަށް ގެންދާ ގޮތުގައި ''ކޮންސޯލް'' ''ކޮންސޯލް'' ކަމަށް ބަދަލުކުރެވެ.

ބަދަލުކުރެވެ. ކޮންސޯލް ކުރިއަށް ގެންދާ ގޮތުގައި ''ކޮންސޯލް'' ''ކޮންސޯލް'' ކަމަށް ބަދަލުކުރެވެ.

ކޮންސޯލް ކުރިއަށް ގެންދާ ގޮތުގައި ''ކޮންސޯލް'' ''ކޮންސޯލް'' ކަމަށް ބަދަލުކުރެވެ.

ކޮންސޯލް ބަދަލުކުރުން:

ކޮންސޯލް ކުރިއަށް ގެންދާ ގޮތުގައި ''ކޮންސޯލް'' ''ކޮންސޯލް'' ކަމަށް ބަދަލުކުރެވެ.

ކޮންސޯލް ކުރިއަށް ގެންދާ ގޮތުގައި ''ކޮންސޯލް'' ''ކޮންސޯލް'' ކަމަށް ބަދަލުކުރެވެ.

ކޮންސޯލް ބަދަލުކުރުން:

ކޮންސޯލް ކުރިއަށް ގެންދާ ގޮތުގައި ''ކޮންސޯލް'' ''ކޮންސޯލް'' ކަމަށް ބަދަލުކުރެވެ.

ތަފާތު ތަންތަނުގައި ކުށްވެރިކަމުގެ ގޮތުގައި ބަލައިގަނެ ދިނުން.

ތަކުރާރުކުރާ ހަރަކާތްތަކާ ގުޅިގެން ކުށްވެރިކަމުގެ ގޮތުގައި ބަލައިގަނެ ދިނުން. ތަކުރާރުކުރާ ހަރަކާތްތަކާ ގުޅިގެން ކުށްވެރިކަމުގެ ގޮތުގައި ބަލައިގަނެ ދިނުން. ތަކުރާރުކުރާ ހަރަކާތްތަކާ ގުޅިގެން ކުށްވެރިކަމުގެ ގޮތުގައި ބަލައިގަނެ ދިނުން. ތަކުރާރުކުރާ ހަރަކާތްތަކާ ގުޅިގެން ކުށްވެރިކަމުގެ ގޮތުގައި ބަލައިގަނެ ދިނުން.

ކުށްވެރިކަމުގެ ގޮތުގައި ބަލައިގަނެ ދިނުމުގެ ގޮތުގައި ކުށްވެރިކަމުގެ ގޮތުގައި ބަލައިގަނެ ދިނުން.

ސަރުވޭކުރާނެ ފަންނުވެރިންނަށް ދެއްވާ ތަމްރީނު ފެށުމުގެ ކުރިން

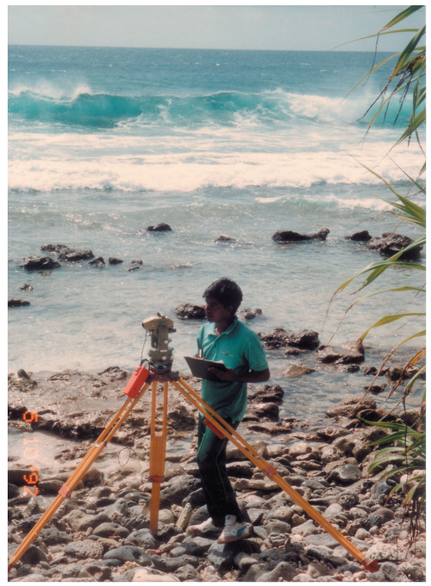

ބާބު : 5

ދަނޑިތަކުގެ ފުރުސަތު

ފާސްކަން ދީފި ފަރާތްތައް:

ފާސްކުރި ގަވާއިދު 82 / 21 (ފާސްކުރި ގަވާއިދު 68 / 3 ވ) - (ތިލާފުށީ ކައުންސިލް)

ގެއްލުންތެރިކަން ދައްކައިދިނުމާ ގުޅޭ ގަވާއިދު III ގައި، 8 ވަނަ ބައްޓަނ ކުރެވިފައި ވާ 10 ދުވަހުގެ ތެރޭގައި 1982ގައި ތަރުތީބުކުރި ގަވާއިދުގެ ދަށުން ކަނޑައަޅާފައި ވާ ގޮތަށް ފާސްކުރި ފަރާތްތައް ތިރީގައި ލިޔެފައި ވާ ގޮތަށެވެ.

"ފާސްކުރި ފަރާތްތައް"

1- ފާސްކުރި ފަރާތްތަކުގެ ގެއްލުންތެރިކަން ހިނގާ ތާރީޚުގެ ދުވަސްތަކުގައި ދައްކައިދިނުން

2- ފާސްކުރި ފަރާތްތަކުގެ ތިމާވެއްޓަކީ ހަގީގީ ވެރިޔާގެ ގޮތުގައި ދައްކައިދިނުން

ގެއްލުންތެރިކަން ދައްކައިދިނުމާ ގުޅޭ ގަވާއިދު:

ފާސްކުރި ފަރާތްތަކުގެ ގެއްލުންތެރިކަން ދައްކައިދިނުމާ ގުޅޭ ގަވާއިދު ތިރީގައި ލިޔެފައި ވާ ގޮތަށެވެ.

ދިނުމުގެ ގަވާއިދު (ފާސްކުރި ތަފާތުވެގެންވާ):

ދ ގަވާއިދުގެ، ތާރީހު ދުވަހުގެ ކުރިން ކަނޑައަޅާފައި ވާގޮތަށް ގެއްލުންތެރިކަން ދައްކައިދިނުމާ ގުޅޭ ގަވާއިދު ތަރުތީބުކުރުމުގެ ކަންކަމުގައި ފާސްކުރި ފަރާތަކީ ތިރީގައި ބަލައިގެންވާ ފަރާތްތަކެވެ. ދ ގަވާއިދުގެ ދަށުން ފާސްކުރި ފަރާތްތަކުގެ ގެއްލުންތެރިކަން ދައްކައިދިނުމާ ގުޅޭ ގަވާއިދު ތަރުތީބުކުރުމުގެ ކަންކަމުގައި ފާސްކުރި ފަރާތަކީ ތިރީގައި ބަލައިގެންވާ ފަރާތްތަކެވެ. ދ ގަވާއިދުގެ ދަށުން ފާސްކުރި ފަރާތްތަކުގެ ގެއްލުންތެރިކަން ދައްކައިދިނުމާ ގުޅޭ ގަވާއިދު ތަރުތީބުކުރުމުގެ ކަންކަމުގައި ފާސްކުރި ފަރާތަކީ ތިރީގައި ބަލައިގެންވާ ފަރާތްތަކެވެ. ދ ގަވާއިދުގެ ދަށުން ފާސްކުރި ފަރާތްތަކުގެ ގެއްލުންތެރިކަން ދައްކައިދިނުމާ ގުޅޭ ގަވާއިދު ތަރުތީބުކުރުމުގެ ކަންކަމުގައި ފާސްކުރި ފަރާތަކީ ތިރީގައި ބަލައިގެންވާ ފަރާތްތަކެވެ.

ދ ގަވާއިދުގެ ދަށުން ފާސްކުރި ފަރާތްތަކުގެ ގެއްލުންތެރިކަން ދައްކައިދިނުމާ ގުޅޭ ކަންކަން:

1 ۔ ގައްދޫ 1973 ގެ ފެބްރުވަރީ ފަ ފެނުގެ ތެރެއިން ބަދަލުކުރެވުނު ގެއްލުންތެރިކަން ދައްކައިދިނުމާ ގުޅޭ ކަންކަމާ ގުޅޭ ގޮތުން ކަނޑައަޅާ ގަވާއިދު ދަށުން ފާސްކުރި ފަރާތަކީ ތިރީގައި ބަލައިގެންވާ ފަރާތްތަކެވެ.

۔ ކެބިނެޓް ތަރުތީބުކުރުމުގެ ކަންކަމުގައި ކެބިނެޓް ތަރުތީބުކުރުމާ ގުޅޭ ގަވާއިދު ދަށުން ފާސްކުރި ފަރާތަކީ ކެބިނެޓް ތަރުތީބުކުރުމާ ގުޅޭ ގަވާއިދުގެ ދަށުން ކަނޑައަޅާ ކެބިނެޓް ތަރުތީބުކުރުމުގެ ކަންކަމުގައި ފާސްކުރި ފަރާތަކީ ތިރީގައި ބަލައިގެންވާ ފަރާތްތަކެވެ. ކެބިނެޓް ތަރުތީބުކުރުމާ ގުޅޭ ގަވާއިދު ދަށުން ފާސްކުރި ފަރާތަކީ ތިރީގައި ބަލައިގެންވާ ފަރާތްތަކެވެ. ކެބިނެޓް ތަރުތީބުކުރުމާ ގުޅޭ ގަވާއިދު ދަށުން ފާސްކުރި ފަރާތަކީ ތިރީގައި ބަލައިގެންވާ ފަރާތްތަކެވެ.

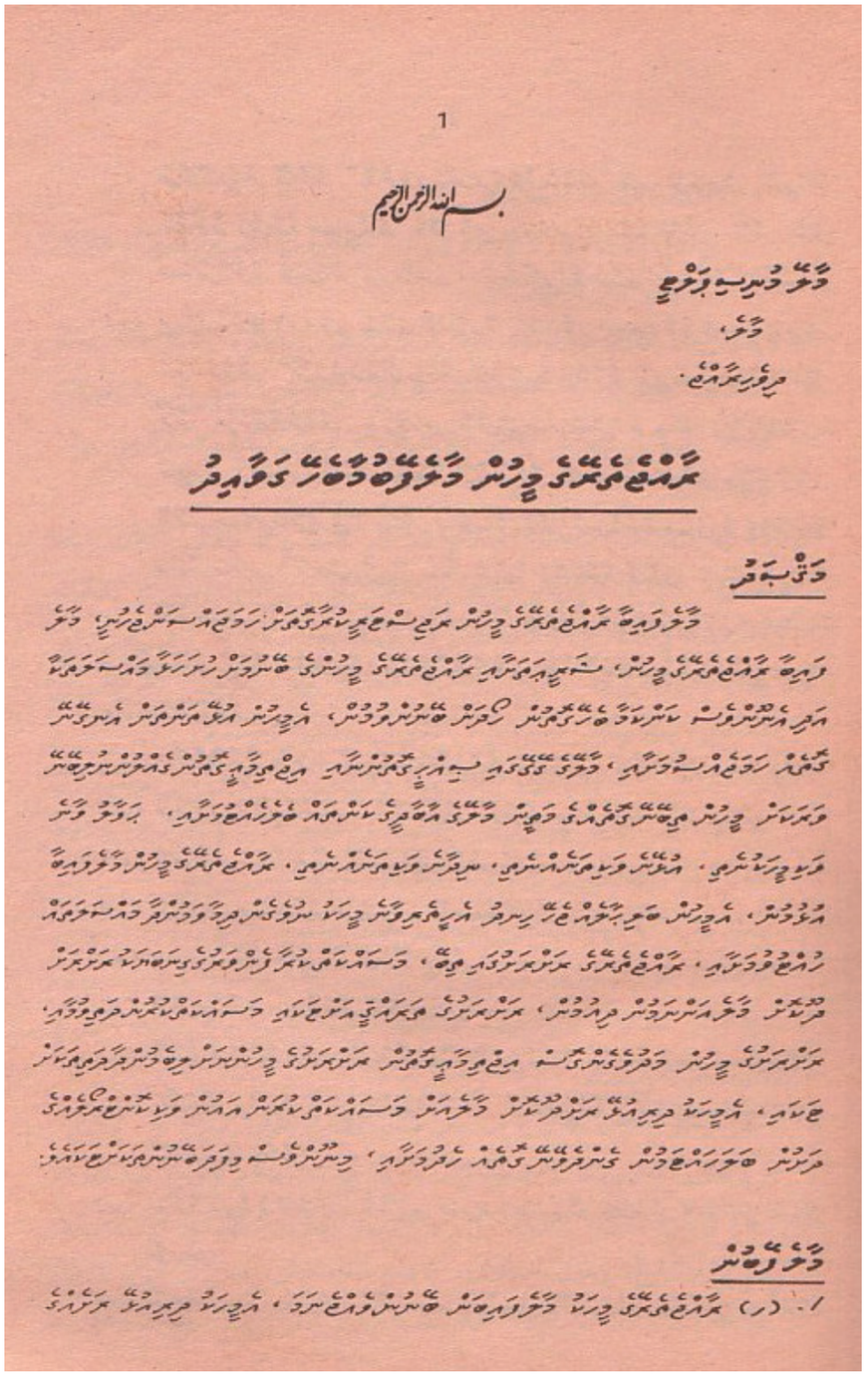

1

بسم الله الرحمن الرحيم

ދާނާ ފުރިހަމަ ވަޒަންތެރި

ދާނާ،

ދިވެހިރާއްޖެ.

ތަކުރާރުކުރާ ފިލާ ދާނާ ގަވާއިދު

ދަށްބަދަ

ދާނާ ވަދެގެ ތަކުރާރުކުރާ ފިލާ ތަފާތު ތަފާތު ދަރަޖަ ދީގެން، ދާނާ ވަދެގެ ތަކުރާރުކުރާ ފިލާ، ހަމައެއީ ތަކުރާރު ތަކުރާރުކުރާ ފިލާ ދާނާ ގަވާއިދުގެ ދަށުން، ތަކުރާރުކުރާ ފިލާ ދާނާ ގަވާއިދުގެ ދަށުން، ދާނާ ދީގެ ފަރާތުން، ދާނާ ދީ ފަރާތުގެ ދަށުން، ދާނާ ދީ ފަރާތުގެ ދަށުން، ދާނާ ދީ ފަރާތުގެ ދަށ

· ވަޒަ ލ ތަކުރާރުކޮށް ކުރިއަށް ދާ ގޮތަށް ކުރިއަށް ގެންދިއުން.

· ތަކުރާރު ކުރާ ގޮތުގައި ކަންކަމުގެ ދަށް ބަދަލުކުރ

ދާއިރާ ހަމަކަށަވަރުކުރުމުގެ ގޮތުގައި (1990):

ދާއިރާ ހަމަކަށަވަރުކުރުމަށް ގަނޑުގައި 10 ދަށްވެގެންވާ ކަނޑުތަކުގެ 1990ގައި. ފެނުގައި 21 ސްކޫލުގެ ދަރިވަރުން ބައިވެރިވެ ކުރިއަށް ގެންދާ ހަރަކާތް ތަފާތު ގޮތްތަކުގައި ގަނޑު ހަމަކަށަވަރުކުރެވުނެވެ.

ދ ގަނޑުގައި ތަނަވަށް ދަތުރުކުރާ ގޮތް:

- ދާއިރާ ހަމަކުރުމަށް ގަނޑަށް ދާ ބޯޓު، ކާރު، ބަހެއް، ލޯންޗް، ލ، ތަކެތި ގެންދާ ގޮތުގައި ދަތުރުކުރާ ގޮތް ކަށަވަރުކުރުން ކަންކަމުގައި ކަންކަން ހިނގާ ގޮތް ބަލައި ގަނޑަށް ދާ ގޮތް ކަށަވަރުކުރަންވާނެ ކަންކަމެވެ.

- ދާއިރާ ހަމަކުރުމަށް ގަނޑަށް ދާ ބޯޓުގައި ތަކެތި ގެންދާ ގޮތުގައި ބާރުގެ ދަށުގައި ބަހައްޓާ ގޮތް ކަށަވަރުކުރަންވާނެ ކަންކަމެވެ. ހިނގާ ގޮތް ބަލައި ގަނޑަށް ދާ ގޮތް ކަށަވަރުކުރަންވާނެ ކަންކަމެވެ.

- ތަކެތި ގެންދާ ގޮތުގައި ތަކެތި ވާހަކަ ދައްކާ ގޮތުގައި ކަންކަން ކަށަވަރުކުރަންވާނެ ކަންކަމެވެ.

- ދާއިރާ ހަމަކުރުމަށް ގަނޑަށް ދާ ބޯޓުގައި ގަނޑަށް ދާ ގޮތުގައި ދާއިރާ ހަމަކުރުމަށް ގަނޑަށް ދާ ގޮތުގައި ކަންކަން ކަށަވަރުކުރަންވާނެ ކަންކަމެވެ. ގަނޑު ފެނުގައި ދާއިރާ ހަމަކުރުމަށް ގަނޑަށް ދާ ގޮތުގައި ކަންކަން ކަށަވަރުކުރަންވާނެ ކަންކަމެވެ. ގަނޑު ފެނުގައި ދާއިރާ ހަމަކުރުމަށް ގަނޑަށް ދާ ގޮތުގައި ކަންކަން ކަށަވަރުކުރަންވާނެ ކަންކަމެވެ.

ކަންކަމެވެ.

- ދާއިރާ ހަމަކުރުމަށް ގަނޑަށް ދާ ގޮތުގައި ދާއިރާ ހަމަކުރުމަށް ގަނޑަށް ދާ ގޮތުގައި ދާއިރާ ހަމަކުރުމަށް ގަނޑަށް ދާ ގޮތުގައި ކަންކަން ކަށަވަރުކުރަންވާނެ ކަންކަމެވެ. ގަނޑު ފެނުގައި ދާއިރާ ހަމަކުރުމަށް ގަނޑަށް ދާ ގޮތުގައި ކަންކަން ކަށަވަރުކުރަންވާނެ ކަންކަމެވެ.

ސިވިލް ڈިޝާސްޓަ ސ്ഥിതി:

ތަކެތި ގެންދާ ގޮތުގައި ކަންކަން ކަށަވަރުކުރަންވ

ތާރީޚުގައި ބޮޑުވެގެންދާ ކަންކަން ކުރިން ދަންނަވައި ދިނުމަށް ކަލޭގެފާނަށް ދެކެ ދެ ދުވަހުވެ ހުރި ކަމަކީ، ދެ ދުވަހުގެ ތެރޭ ދުނިޔެ ދަނީ ބަދަލުވެ ގޮސް، ދުނިޔެ ދަނީ ކަލޭގެފާނަށް ދެކެ ދެ ދުވަހުވެ ހުރި ކަމަކަށް ވާ ކަމެވެ.

ތާރީޚުގައި ކަލޭގެފާނަށް ބޭނުންވާ ހިންގާ ކަންކަމުގައި، ދެ ދުވަހުގެ ތެރޭ ކަލޭގެފާނަށް ދެކެ ދެ ދުވަހުވެ ހުރި ކަމަކީ، ކަލޭގެފާނަށް ދެކެ ދެ ދުވަހުވެ ހުރި ކަމަކަށް ވާ ކަމެވެ. ކަލޭގެފާނަށް ދެކެ ދެ ދުވަހުވެ ހުރި ކަމަކީ، ދެ ދުވަހުގެ ތެރޭ ދުނިޔެ ދަނީ ބަދަލުވެ ގޮސް، ދުނިޔެ ދަނީ ކަލޭގެފާނަށް ދެކެ ދެ ދުވަހުވެ ހުރި ކަމަކަށް ވާ ކަމެވެ.

ތާރީޚުގައި ކަލޭގެފާނަށް ބޭނުންވާ ހިންގާ ކަންކަމުގައި، ދެ ދުވަހުގެ ތެރޭ ދުނިޔެ ދަނީ ބަދަލުވެ ގޮސް، ދުނިޔެ ދަނީ ކަލޭގެފާނަށް ދެކެ ދެ ދުވަހުވެ ހުރި ކަމަކީ، ދެ ދުވަހުގެ ތެރޭ ދުނިޔެ ދަނީ ބަދަލުވެ ގޮސް، ދުނިޔެ ދަނީ ކަލޭގެފާނަށް ދެކެ ދެ ދުވަހުވެ ހުރި ކަމަކަށް ވާ ކަމެވެ. ކަލޭގެފާނަށް ދެކެ ދެ ދުވަހުވެ ހުރި ކަމަކީ، ދެ ދުވަހުގެ ތެރޭ ދުނިޔެ ދަނީ ބަދަލުވެ ގޮސް، ދުނިޔެ ދަނީ ކަލޭގެފާނަށް ދެކެ ދެ ދުވަހުވެ ހުރި ކަމަކަށް ވާ ކަމެވެ.

ދިވެހި ބާވަތުގެ ތަރަންގ ހަނގުރާމާ ބަލާ ގަވާއިދު

ދިވެހިރާއްޖެ ތަރަންގ ހަނގުރާމާ ބަލާ ގަވާއިދު

ދ ގަވާއިދުގެ ހަދާނެ، ކުރިން ކަލޭގެފާނަށް ދެކެ ދެ ދުވަހުވެ ހުރި ކަމަކީ، ދެ ދުވަހުގެ ތެރޭ ދުނިޔެ ދަނީ ބަދަލުވެ ގޮސް، ދުނިޔެ ދަނީ ކަލޭގެފާނަށް ދެކެ ދެ ދުވަހުވެ ހުރި ކަމަކަށް ވާ ކަމެވެ. ކަލޭގެފާނަށް ދެކެ ދެ ދުވަހުވެ ހުރި ކަމަކީ، ދެ ދުވަހުގެ ތެރޭ ދުނިޔެ ދަނީ ބަދަލުވެ ގޮސް، ދުނިޔެ ދަނީ ކަލޭގެފާނަށް ދެކެ ދެ ދުވަހުވެ ހުރި ކަމަކަށް ވާ ކަމެވެ. ކަލޭގެފާނަށް ދެކެ ދެ ދުވަހުވެ ހުރި ކަމަކީ، ދެ ދުވަހުގެ ތެރޭ ދުނިޔެ ދަނީ ބަދަލުވެ ގޮސް، ދުނިޔެ ދަނީ ކަލޭގެފާނަށް ދެކެ ދެ ދުވަހުވެ ހުރި ކަމަކަށް ވާ ކަމެވެ.

ދިވެހިރާއްޖެ ތަރަންގ ހަނގުރާމާ ބަލާ ގަވާއިދު

ދ ގަވާއިދުގެ ހަދާނެ، ކުރިން ކަލޭގެފާނަށް ދެކެ ދެ ދުވަހުވެ ހުރި ކަމަކީ، ދެ ދުވަހުގެ ތެރޭ ދުނިޔެ ދަނީ ބަދަލުވެ ގޮސް، ދުނިޔެ ދަނީ ކަލޭގެފާނަށް ދެކެ ދެ ދުވަހުވެ ހުރި ކަމަކަށް ވާ ކަމެވެ. ކަލޭގެފާނަށް ދެކެ ދެ ދުވަހުވެ ހުރި ކަމަކީ، ދެ ދުވަހުގެ ތެރޭ ދުނިޔެ ދަނީ ބަދަލުވެ ގޮސް، ދުނިޔެ ދަނީ ކަލޭގެފާނަށް ދެކެ ދެ ދުވަހުވެ ހުރި ކަމަކަށް ވާ ކަމެވެ. ކަލޭގެފާނަށް ދެކެ ދެ ދުވަހުވެ ހުރި ކަމަކީ، ދެ ދުވަހުގެ ތެރޭ ދުނިޔެ ދަނީ ބަދަލުވެ ގޮސް، ދުނިޔެ ދަނީ ކަލޭގެފާނަށް ދެކެ ދެ ދުވަހުވެ ހުރި ކަމަކަށް ވާ ކަމެވެ.

ގެއްލުމުގެ ފައިދާ ހިފުމަށް ކުންފުނި ދެއްކުން ދަށްކުރުން

ލ ފާސްކުރެވުނު ކުންފުނި ދެއްކުމުގެ ކުރިންނެ، ކުންފުނި ހިންގާ ބަޔަކު ކުންފުނީގެ ކުރިއަށް ގެންދާ ކަންކަމުގެ ތެދުވެރިކަމުގައި، ކުންފުނީގެ ކަންކަމާ ގުޅިގެން ކަނޑައެޅިފައިވާ ގޮތަށް ކުންފުނީގެ ކަންކަމުގެ ބެލެހެއްޓުންތެރިކަމާ ގުޅިގެން ކަނޑައެޅިފައިވާ ގޮތަށް، 10 ދުވަހުގެ ތެރޭގައި ލިޔުމުން ދަންނަވާ 15 ދުވަހުގެ ތެރޭގައި ކުންފުނިން ދެއްކުން ކުރިއަށް ގެންދާ ގޮތަށް ކަނޑައެޅުން ކުންފުނީގެ ކަންކަމުގެ ބެލެހެއްޓުންތެރިކަމާ ގުޅިގެން ކަނޑައެޅިފައިވާ ގޮތަށް، ކުންފުނި ހިންގާ ބަޔަކު

ބާބު : 6

ގ ދ ތ ލ ސ ށ ބ ރ ކ ވ ؋ ، ؍ ؎ ؏ ؐ ؑ ؒ ؓ ؔ ؕ ؖ ؗ ؘ ؙ ؚ ؛ ؜ ؝ ؞ ؟ ؠ ء آ أ ؤ إ ئ ا ب ة ت ث ج ح خ د ذ ر ز س ش ص ض ط ظ ع غ ؿ ف ق ك ل م ن ه و ى ي ٖ ٗ ٘ ٙ ٚ ٛ ٜ ٝ ٞ ٟ ٠ ١ ٢ ٣ ٤ ٥ ٦ ٧ ٨ ٩ ٪ ٫ ٬ ٭ ٮ ٯ ٰ ٱ ٲ ٳ ٴ ٵ ٶ ٷ ٸ ٹ ٺ ٻ ټ ٽ پ ٿ ڀ ځ ڂ ڃ ڄ څ چ ڇ ڈ ډ ڊ ڋ ڌ ڍ ڎ ڏ ڐ ڑ ڒ ړ ڔ ڕ ږ ڗ ژ ڙ ښ ڛ ڜ ڝ ڞ ڟ ڠ ڡ ڢ ڣ ڤ ڥ ڦ ڧ ڨ ک ڪ ګ ڬ ڭ ڮ گ ڰ ڱ ڲ ڳ ڴ ڵ ڶ ڷ ڸ ڹ ں ڻ ڼ ڽ ھ ڿ ۀ ہ ۂ ۃ ۄ ۅ ۆ ۇ ۈ ۉ ۊ ۋ ی ۍ ێ ۏ ې ۑ ے ۓ ە ۖ ۗ ۘ ۙ ۚ ۛ ۜ ۝ ۞ ۟ ۠ ۡ ۢ ۣ ۤ ۥ ۦ ۧ ۨ ۩ ۪ ۫ ۬ ۭ ۮ ۯ ۰ ۱ ۲ ۳ ۴ ۵ ۶ ۷ ۸ ۹ ۺ ۻ ۼ ۽ ۾ ۿ ݀ ݁ ݂ ݃ ݄ ݅ ݆ ݇ ݈ ݉ ݊ ݋ ݌ ݍ ݎ ݏ ݐ ݑ ݒ ݓ ݔ ݕ ݖ ݗ ݘ ݙ ݚ ݛ ݜ ݝ ݞ ݟ ݠ ݡ ݢ ݣ ݤ ݥ ݦ ݧ ݨ ݩ ݪ ݫ ݬ ݭ ݮ ݯ ݰ ݱ ݲ ݳ ݴ ݵ ݶ ݷ ݸ ݹ ݺ ݻ ݼ ݽ ݾ ݿ ހ ށ ނ ރ ބ ޅ ކ އ ވ މ ފ ދ ތ ލ ގ ޏ ސ ޑ ޒ ޓ ”

ދ ގ ތ ލ ސ ށ ބ ރ ކ ވ ؋ ، ؍ ؎ ؏ ؐ ؑ ؒ ؓ ؔ ؕ ؖ ؗ ؘ ؙ ؚ ؛ ؜ ؝ ؞ ؟ ؠ ء آ أ ؤ إ ئ ا ب ة ت ث ج ح خ د ذ ر ز س ش ص ض ط ظ ع غ ؿ ف ق ك ل م ن ه و ى ي ٖ ٗ ٘ ٙ ٚ ٛ ٜ ٝ ٞ ٟ ٠ ١ ٢ ٣ ٤ ٥ ٦ ٧ ٨ ٩ ٪ ٫ ٬ ٭ ٮ ٯ ٰ ٱ ٲ ٳ ٴ ٵ ٶ ٷ ٸ ٹ ٺ ٻ ټ ٽ پ ٿ ڀ ځ ڂ ڃ ڄ څ چ ڇ ڈ ډ ڊ ڋ ڌ ڍ ڎ ڏ ڐ ڑ ڒ ړ ڔ ڕ ږ ڗ ژ ڙ ښ ڛ ڜ ڝ ڞ ڟ ڠ ڡ ڢ ڣ ڤ ڥ ڦ ڧ ڨ ک ڪ ګ ڬ ڭ ڮ گ ڰ ڱ ڲ ڳ ڴ ڵ ڶ ڷ ڸ ڹ ں ڻ ڼ ڽ ھ ڿ ۀ ہ ۂ ۃ ۄ ۅ ۆ ۇ ۈ ۉ ۊ ۋ ی ۍ ێ ۏ ې ۑ ے ۓ ە ۖ ۗ ۘ ۙ ۚ ۛ ۜ ۝ ۞ ۟ ۠ ۡ ۢ ۣ ۤ ۥ ۦ ۧ ۨ ۩ ۪ ۫ ۬ ۭ ۮ ۯ ۰ ۱ ۲ ۳ ۴ ۵ ۶ ۷ ۸ ۹ ۺ ۻ ۼ ۽ ۾ ۿ ݀ ݁ ݂ ݃ ݄ ݅ ݆ ݇ ݈ ݉ ݊ ݋ ݌ ݍ ݎ ݏ ݐ ݑ ݒ ݓ ݔ ݕ ݖ ݗ ݘ ݙ ݚ ݛ ݜ ݝ ݞ ݟ ݠ ݡ ݢ ݣ ݤ ݥ ݦ ݧ ݨ ݩ ݪ ݫ ݬ ݭ ݮ ݯ ݰ ݱ ݲ ݳ ݴ ݵ ݶ ݷ ݸ ݹ ݺ ݻ ݼ ݽ ݾ ݿ ހ ށ ނ ރ ބ ޅ ކ އ ވ ”

ދ ގ ތ ލ ސ ށ ބ ރ ކ ވ ؋ ، ؍ ؎ ؏ ؐ ؑ ؒ ؓ ؔ ؕ ؖ ؗ ؘ ؙ ؚ ؛ ؜ ؝ ؞ ؟ ؠ ء آ أ ؤ إ ئ ا ب ة ت ث ج ح خ د ذ ر ز س ش ص ض ط ظ ع غ ؿ ف ق ك ل م ن ه و ى ي ٖ ٗ ٘ ٙ ٚ ٛ ٜ ٝ ٞ ٟ ٠ ١ ٢ ٣ ٤ ٥ ٦ ٧ ٨ ٩ ٪ ٫ ٬ ٭ ٮ ٯ ٰ ٱ ٲ ٳ ٴ ٵ ٶ ٷ ٸ ٹ ٺ ٻ ټ ٽ پ ٿ ڀ ځ ڂ ڃ ڄ څ چ ڇ ڈ ډ ڊ ڋ ڌ ڍ ڎ ڏ ڐ ڑ ڒ ړ ڔ ڕ ږ ڗ ژ ڙ ښ ڛ ڜ ڝ ڞ ڟ ڠ ڡ ڢ ڣ ڤ ڥ ڦ ڧ ڨ ک ڪ ګ ڬ ڭ ڮ گ ڰ ڱ ڲ ڳ ڴ ڵ ڶ ڷ ڸ ڹ ں ڻ ڼ ڽ ھ ڿ ۀ ہ ۂ ۃ ۄ ۅ ۆ ۇ ۈ ۉ ۊ ۋ ی ۍ ێ ۏ ې ۑ ے ۓ ە ۖ ۗ ۘ ۙ ۚ ۛ ۜ ۝ ۞ ۟ ۠ ۡ ۢ ۣ ۤ ۥ ۦ ۧ ۨ ۩ ۪ ۫ ۬ ۭ ۮ ۯ ۰ ۱ ۲ ۳ ۴ ۵ ۶ ۷ ۸ ۹ ۺ ۻ ۼ ۽ ۾ ۿ ݀ ݁ ݂ ݃ ݄ ݅ ݆ ݇ ݈ ݉ ݊ ݋ ݌ ݍ ݎ ݏ ݐ ݑ ݒ ݓ ݔ ݕ ݖ ݗ ݘ ݙ ݚ ݛ ݜ ݝ ݞ ݟ ݠ ݡ ݢ ݣ ݤ ݥ ݦ ݧ ݨ ݩ ݪ ݫ ݬ ݭ ݮ ݯ ݰ ݱ ݲ ݳ ݴ ݵ ݶ ݷ ݸ ݹ ݺ ݻ ݼ ݽ ݾ ݿ ހ ށ ނ ރ ”

ދ ގ ތ ލ ސ ށ ބ ރ ކ ވ ؋ ، ؍ ؎ ؏ ؐ ؑ ؒ ؓ ؔ ؕ ؖ ؗ ؘ ؙ ؚ ؛ ؜ ؝ ؞ ؟ ؠ ء آ أ ؤ إ ئ ا ب ة ت ث ج ح خ د ذ ر ز س ش ص ض ط ظ ع غ ؿ ف ق ك ل م ن ه و ى ي ٖ ٗ ٘ ٙ ٚ ٛ ٜ ٝ ٞ ٟ ٠ ١ ٢ ٣ ٤ ٥ ٦ ٧ ٨ ٩ ٪ ٫ ٬ ٭ ٮ ٯ ٰ ٱ ٲ ٳ ٴ ٵ ٶ ٷ ٸ ٹ ٺ ٻ ټ ٽ پ ٿ ڀ ځ ڂ ڃ ڄ څ چ ڇ ڈ ډ ڊ ڋ ڌ ڍ ڎ ڏ ڐ ڑ ڒ ړ ڔ ڕ ږ ڗ ژ ڙ ښ ڛ ڜ ڝ ڞ ڟ ڠ ڡ ڢ ڣ ڤ ڥ ڦ ڧ ڨ ک ڪ ګ ڬ ڭ ڮ گ ڰ ڱ ڲ ڳ ڴ ڵ ڶ ڷ ڸ ڹ ں ڻ ڼ ڽ ھ ڿ ۀ ہ ۂ ۃ ۄ ۅ ۆ ۇ ۈ ۉ ۊ ۋ ی ۍ ێ ۏ ې ۑ ے ۓ ە ۖ ۗ ۘ ۙ ۚ ۛ ۜ ۝ ۞ ۟ ۠ ۡ ۢ ۣ ۤ ۥ ۦ ۧ ۨ ۩ ۪ ۫ ۬ ۭ ۮ ۯ ۰ ۱ ۲ ۳ ۴ ۵ ۶ ۷ ۸ ۹ ۺ ۻ ۼ ۽ ۾ ۿ

ފާނަގަޑުގައި ތަންތަނުގައި ބައެއް ކަންކަން ކުރަމުންދާ ގޮތަށް ދެކެވެ. ތާއީދު ދިނުމަށް ވަކި ގޮތެއް ނެތެވެ. ކުރިއަށް

ދާނެ ގޮތެއް ނެތެވެ.

ދ. ހަނިމާދޫ ކައުންސިލް ކާމިލް ކަމަށް ބަލައިގަންނަވަނީ، ތަނަވަސް ގަޑިއިރު ވަރަށް ދުވަހަކު ކަންކަން ކުރެވޭ

ގޮތަށް ކަންތައް ހިންގުމަށް ކައުންސިލަށް ފުރުޞަތު ދިނުމަށް ބޭނުންވާ ގޮތަށް ކައުންސިލް ބަދަލުކުރެވިދާނެ

ގޮތަށް ބަދަލުތަކެއް ގެނެސް ދިނުމަށް ކަމަށެވެ. ކައުންސިލް ކާމިލް ކަމަށް ބަލައިގަންނަވަނީ، ތަނަވަސް ގަޑިއިރު

ވަގުތުގައި ކަންތައް ކުރެވޭ ގޮތަށް ކަންކަން ކުރަން ބޭނުންވާ ގޮތަށް ކައުންސިލް ބަދަލުކުރެވިދާނެ ކަމަށެވެ.

ފުވައްމުލައް ކައުންސިލް ކާމިލް ކަމަށް ބަލައިގަންނަވަނީ، ތަނަވަސް ގަޑިއިރު ވަރަށް ދުވަހަކު ކަންކަން ކުރެވޭ

ގޮތަށް ކަންތައް ހިންގުމަށް ކައުންސިލަށް ފުރުޞަތު ދިނުމަށް ބޭނުންވާ ގޮތަށް ކައުންސިލް ބަދަލުކުރެވިދާނެ

ގޮތަށް ބަދަލުތަކެއް ގެނެސް ދިނުމަށް ކަމަށެވެ.

ދާއިރާ ކައުންސިލްތަކުގެ ކާމިލް ކަމަށް ބަލައިގަންނަވަނީ، ތަނަވަސް ގަޑިއިރު ވަރަށް ދުވަހަކު ކަންކަން ކުރެވޭ

ގޮތަށް ކަންތައް ހިންގުމަށް ކައުންސިލަށް ފުރުޞަތު ދިނުމަށް ބޭނުންވާ ގޮތަށް ކައުންސިލް ބަދަލުކުރެވިދާނެ

ގޮތަށް ބަދަލުތަކެއް ގެނެސް ދިނުމަށް ކަމަށެވެ.

ދާއިރާ ކައުންސިލްތަކުގެ ކާމިލް ކަމަށް ބަލައިގަންނަވަނީ، ތަނަވަސް ގަޑިއިރު ވަރަށް ދުވަހަކު ކަންކަން ކުރެވޭ

ގޮތަށް ކަންތައް ހިންގުމަށް ކައުންސިލަށް ފުރުޞަތު ދިނުމަށް ބޭނުންވާ ގޮތަށް ކައުންސިލް ބަދަލުކުރެވިދާނެ

ގޮތަށް ބަދަލުތަކެއް ގެނެސް ދިނުމަށް ކަމަށެވެ.

1980ގެ ދަނޑުވަރުގެ ފަހުން، ދާއިރާ ކައުންސިލްތަކުގެ ކާމިލް ކަމަށް ބަލައިގަންނަވަނީ، ''ފުންނަރުވެގެންދާ

ދާއިރާ ކައުންސިލްތަކުގެ ކާމިލް ކަމަށް ބަލައިގަންނަވަނީ، ތަނަވަސް ގަޑިއިރު ވަރަށް ދުވަހަކު ކަންކަން ކުރެވޭ

ގޮތަށް ކަންތައް ހިންގުމަށް ކައުންސިލަށް ފުރުޞަތު ދިނުމަށް ބޭނުންވާ ގޮތަށް ކައުންސިލް ބަދަލުކުރެވިދާނެ

ގޮތަށް ބަދަލުތަކެއް ގެނެސް ދިނުމަށް ކަމަށެވެ.

ދާއިރާ ކައުންސިލްތަކުގެ ތަރައްޤީ ކުރިއަށް ގެންދާ ގޮތުގައި ކައުންސިލްތަކުގެ ކާމިލް ކަމަށް ބަލައިގަންނަވަނީ،

ކައުންސިލްތަކުގެ ''ކޯ ކޮމިޓީ'' ވަނީ ކިހާ ބާރަކަށް ހެދިފައިވާ ގޮތަށް ކަމަށެވެ. ދިވެހި ރައްޔިތުންގެ ދަށް

ދަށުގެ ބާރު ދިނުމުގެ ގޮތުގައި ކައުންސިލްތަކުގެ ކާމިލް ކަމަށް ބަލައިގަންނަވަނީ، ކައުންސިލްތަކުގެ ''ކޯ

ކޮމިޓީ'' ވަނީ ކިހާ ބާރަކަށް ހެދިފައިވާ ގޮތަށް ކަމަށެވެ. ދާއިރާ ކައުންސިލްތަކުގެ ''ކޯ ކޮމިޓީ'' ވަނީ ކިހާ

ބާރަކަށް ހެދިފައިވާ ގޮތަށް ކަމަށެވެ. ދާއިރާ ކައުންސިލްތަކުގެ ''ކޯ ކޮމިޓީ'' ވަނީ ކިހާ ބާރަކަށް ހެދިފައިވާ

ގޮތަށް ކަމަށެވެ.

ދ. ހަނިމާދޫ ކައުންސިލް ކާމިލް ކަމަށް ބަލައިގަންނަވަނީ، ''ކޯ ކޮމިޓީ'' ވަނީ ކިހާ ބާރަކަށް ހެދިފައިވާ ގޮތަށް

ކަމަށެވެ. ''ކޯ ކޮމިޓީ'' ވަނީ ކިހާ ބާރަކަށް ހެދިފައިވާ ގޮތަށް ކަމަށެވެ. ''ކޯ ކޮމިޓީ'' ވަނީ ކިހާ ބާރަކަށް

ހެދިފައިވާ ގޮތަށް ކަމަށެވެ.

ފުވައްމުލައް ކައުންސިލް ކާމިލް ކަމަށް ބަލައިގަންނަވަނީ، ''ކޯ ކޮމިޓީ'' ވަނީ ކިހާ ބާރަކަށް ހެދިފައިވާ ގޮތަށް

ކަމަށެވެ. ''ކޯ ކޮމިޓީ'' ވަނީ ކިހާ ބާރަކަށް ހެދިފައިވާ ގޮތަށް ކަމަށެވެ. ''ކޯ ކޮމިޓީ'' ވަނީ ކިހާ ބާރަކަށް

ހެދިފައިވާ ގޮތަށް ކަމަށެވެ.

ދާއިރާ ކައުންސިލްތަކުގެ ކާމިލް ކަމަށް ބަލައިގަންނަވަނީ، ''ކޯ ކޮމިޓީ'' ވަނީ ކިހާ ބާރަކަށް ހެދިފައިވާ ގޮތަށް

ކަމަށެވެ. ''ކޯ ކޮމިޓީ'' ވަނީ ކިހާ ބާރަކަށް ހެދިފައިވާ ގޮތަށް ކަމަށެވެ. ''ކޯ ކޮމިޓީ'' ވަނީ ކިހާ ބާރަކަށް

ހެދިފައިވާ ގޮތަށް ކަމަށެވެ.

ތަކެއްޗާ ދެކޮޅަށް:

ދާއިރާ ގެ ބަދަލުގައި ހަމަ ދުވަހު ހަމަ ގަޑީ ތަކެއްޗާ ދެކޮޅަށް ކުޅިވަރު ކުޅެ ކުޅެ ދުވަހު ހަމަ ގަޑީ ދާއިރާ ގެ ބަދަލުގައި

ދާދި ތަކެއްގެ ކަންތައް ހިންގާ ގޮތް:

ދަތުރުފުޅުގެ ކޮންޓްރެކްޓް ތަކުގައި "ދާދި ތަކެއް ދަތުރުފުޅުގައި ހިމެނޭ" ކަމަށް ކަނޑައަޅާ 12 ދުވަހުގެ 1987 ވަނަ ތަރުތީބުގައި ތަފާތު ދާދި ތަކެއް ދަތުރުފުޅުގައި ހިމެނޭ ގޮތް ބަޔާންކުރަންވާނެ. ތަރުތީބުގައި ދެކެވޭ ގޮތުގެ ތެރެއިން ދަތުރުފުޅުގައި ހިމެނޭ ދާދި ތަކުގެ ތެރެއިން ދާދި ތަކެއް ކަނޑައަޅާ ގޮތް ބަލާ ދާދި ތަކެއް ދަތުރުފުޅުގައި ހިމެނުމުގެ ސަބަބުން ދަތުރުފުޅުގެ ދަށުން ދާދި ތަކެއް ގަތުމަށް ހުއްދަ ދެވޭ

ށ.ކ.ކ ގެ ދާއިރާ 1996ގައި.

ކ.ކ.ކ ގެ ދާއިރާ ކަނޑައަޅާ ގޮތުގެ ދަށުން ކ.ކ.ކ ގެ ދާއިރާ ކ.ކ.ކ ގެ ދާއިރާ ކ.ކ.ކ ގެ ދާއިރާ

ތަރައްޤީވެގެން ދިޔައީ ވަރަށް ކުރު ދުވަސްތަކެއް. 1989 ވަނަ ހަފްތާ ކުރިން ގެންނަން ބޭނުންވާ ގޮތަށް ސަރުކާރުން 1 ބިލިޔަނަށް ދަށު ހިސާބުގައި ތަރައްގީ ކުރަން ފަށާފައި. ފިހާރަތަކުގެ ހަރަކާތްތަކާ ގުޅިގެން ކުރިއަށް ގެންދާ ކަންތައްތަކުގެ ތެރެއިން ބޮޑު ބައެއް ސަރުކާރުން ކުރިއަށް ގެންދިއުމަށް ފަރާތްތަކާ ގުޅިގެން ކަންތައް ކުރަމުންދިޔައީ. ދިވެހިރާއްޖެ ތަރައްގީ ކުރުމުގައި ބޭނުންވާ ގޮތަށް ކަންތައް ކުރުމަށް ސަރުކާރުން ކުރިއަށް ގެންދާ ކަންތައްތަކާ ގުޅިގެން ދިވެހި ރައްޔިތުންނަށް ދެނެގަތުމަށް

ފުރިހަމަކުރުން:

ދެކުންތަކުގެ ފަސޭހަކަން ބަލައިގެން ކުރީގައި ކަނޑައެޅިފައިވާ ކަނޑުގެ ފުރިހަމަ ދިގުމިން ކަނޑައެޅުމުގެ ގޮތުގައި ކަނޑުގެ

2004	8،852،277·44	205،402،170·01
2005	5،717،744·46	211،119،914·47
2006	1،387،948·57	212،507،863·04

ދާއިރާ ހުށަހެޅުމަށް ބޭނުންވާ ލިޔުންތައް ދިނުމުގެ ގޮތް:

ދާއިރާ ހުށަހަޅާ ތަކެއްޗާ ގުޅުންހުރި ލިޔުންތައް 19 ވަނަ ސެންޗްރީ 2002ގެ ފެ. ހިނިތުރަށް ދާއިރާ ހުށަހަޅާ ތަނުގައި ހުށަހަޅާ ފަރާތުން ދާއިރާ ކަންކަން ބަލާ ފަރާތަށް ހުށަހަޅާ ލިޔުންތައް ފޮނުވާ ދާއިރާ ކަންކަން ބަލާ ފަރާތުން ލިޔުންތައް ލިބުނުކަމަށް ލިޔުން ދެއްވާ ދުވަހުން ފެށިގެން ދުވަސް 14 ދުވަހުގެ ތެރޭގައި ލިޔުންތައް ދިނުމަށް ބެލެހެއްޓުން ކުރަންވާނެ.

ދާއިރާ ކަންކަން ބަލާ ފަރާތުން ގުޅުންހުރި ފަރާތަށް ކޮންމެ ފަހަރަކު ލިޔުން ދެއްވާ ދުވަހު ދާއިރާ ކަންކަން ބަލާ ފަރާތުން ލިޔުންތައް ލިބިގެންދާ ގޮތް:

- ލިޔުންތަކުގެ ތެރެއިން ކަނޑައަޅާ ތަނުގައި ހުށަހަޅާ ފަރާތުން ހުށަހަޅާ ތަކެއްޗާ ގުޅުންހުރި ލިޔުންތައް ލިބުނު ދުވަހު
- ލިޔުންތަކުގެ ތެރެއިން ކަނޑައަޅާ ތަނުގައި ހުށަހަޅާ ފަރާތުން ހުށަހަޅާ ތަކެއްޗާ ގުޅުންހުރި ލިޔުންތައް ލިބުނު ދުވަހުގެ ފަހުން ދާއިރާ ކަންކަން ބަލާ ފަރާތުން ލިޔުންތައް ލިބިގެންދާ ދުވަސް
- ލިޔުންތަކުގެ ތެރެއިން ކަނޑައަޅާ ތަނުގައި ހުށަހަޅާ ފަރާތުން ހުށަހަޅާ ތަކެއްޗާ ގުޅުންހުރި ލިޔުންތައް ލިބުނު ދުވަހުގެ ފަހުން ދާއިރާ ކަންކަން ބަލާ ފަރާތުން ލިޔުންތައް ލިބިގެންދާ ދުވަސް

ދާއިރާ ކަންކަން ބަލާ ފަރާތުން ލިޔުންތައް ދިނުމުގެ ގޮތް:

- ލިޔުންތަކުގެ ތެރެއިން ކަނޑައަޅާ ތަނުގައި ހުށަހަޅާ ފަރާތުން ހުށަހަޅާ ތަކެއްޗާ ގުޅުންހުރި ލިޔުންތައް ލިބުނު ދުވަހު
- ލިޔުންތަކުގެ ތެރެއިން ކަނޑައަޅާ ތަނުގައި ހުށަހަޅާ ފަރާތުން ހުށަހަޅާ ތަކެއްޗާ ގުޅުންހުރި ލިޔުންތައް ލިބުނު ދުވަހުގެ ފަހުން ދާއިރާ ކަންކަން ބަލާ ފަރާތުން ލިޔުންތައް ލިބިގެންދާ ދުވަސް
- ލިޔުންތަކުގެ ތެރެއިން ކަނޑައަޅާ ތަނުގައި ހުށަހަޅާ ފަރާތުން ހުށަހަޅާ ތަކެއްޗާ ގުޅުންހުރި ލިޔުންތައް ލިބުނު ދުވަހުގެ ފަހުން ދާއިރާ ކަންކަން ބަލާ ފަރާތުން ލިޔުންތައް ލިބިގެންދާ ދުވަސް

ދަތުރުގެ

- ކުރިން ދެއްކި ތަކެއްޗާ ގުޅުންހުރި ތަކެއްޗާ ބެހެއްޓުމަށް ދެއްކި ފައިސާ
- ކުރިން ދެއްކި ތަކެއްޗާ ގުޅުންހުރި ތަކެއްޗާ ބެހެއްޓުމަށް ދެއްކި ފައިސާ ދާއިރާ ކަންކަން ބަލާ ފަރާތުން ލިބިގެންދާ ދުވަސް
- ލިޔުންތަކުގެ ތެރެއިން ކަނޑައަޅާ ތަނުގައި ހުށަހަޅާ ފަރާތުން ހުށަހަޅާ ތަކެއްޗާ ގުޅުންހުރި ލިޔުންތައް ލިބުނު ދުވަހުގެ ފަހުން ދާއިރާ ކަންކަން ބަލާ ފަރާތުން ލިޔުންތައް ލިބިގެންދާ ދުވަސް

ލިޔުންތަކުގެ ތެރެއިން ކަނޑައަޅާ ތަނުގައި ހުށަހަޅާ ފަރާތުން ހުށަހަޅާ ތަކެއްޗާ ގުޅުންހުރި ލިޔުންތައް ލިބުނު ދުވަހުގެ ފަހުން ދާއިރާ ކަންކަން ބަލާ ފަރާތުން ލިޔުންތައް ލިބިގެންދާ ދުވަސް ދާއިރާ ކަންކަން ބަލާ ފަރާތުން ލިޔުންތައް ދިނުމުގެ ގޮތ

ވިލާދީ ދުވަސް ފެއިރުން:

9 ނޮވެމްބަރ 1999 ވުރަނ ފާނ ގައުމީ ފެސްވަނަރަ ކައުންސިލްގެ ވިލާދީ ދުވަސް ބަލަން ކައުންސިލްގެ ކައުންސިލަރުންގެ ބަދަލުގައި ކައުންސިލަރ ވިލާދީ ދުވަސް ބަލަން ކައުންސިލްގެ ކައުންސިލަރ ވަކި ކުރެވުނ ދުވަހުގެ ކުރިން ބަދަލު ކުރެވުނ ކައުންސިލަރ ވިލާދީ ދުވަހު

ހިސާބަށްވުން ފެށިގެންދާ ވަރަށް ކުރު ދުވަސްތަކެއް ކަމަށް ވެގެންދާ ކަމަށް ބަލައިގަންނަ ގޮތަށް ކަންތައް ދަތުރުކުރަން ފެށުމުގެ ކުރިން ދެ ދުވަހު ކުރިން ދަތުރުގައި ގެންދާ ކާނާ ތައްޔާރުކުރުން ފެށިގެންދާ ގޮތަށް ކަންތައް ކުރިއަށް ގެންދަނީ ކަމަށް ވެގެންދާ ކަމަށް ބަލައިގަންނަ

ދާއިރާގެ ކުރިމަތީ ކަނޑާ ހުންނަ ބަދަލުތަކުގެ ސަބަބުން، ދ ފަހަ ބަދަލުތަކުގެ ދަށުގައި ކަނޑާ ހުންނ

#	ތަކުލީފުގެ ގަޑީގެ ކަންތައް	ގަޑީ ކަނޑާ ތާރީޚު	ހަދަން ދުވަސް
24	341 ކަނޑައެޅި ކުރިއަށް ގެންދާ ކަންތައް	26 ފެব്രުވަރީ 1993	ހުކުރުދުވަހު
25	271 ކަނޑައެޅި ކުރިއަށް 248 ކަނޑައެޅި ކަންތައް	26 ފެব്രുവരി 1993	ހޯމަދުވަސް
26	148 ކަނޑައެޅި ކުރިއަށް 06 ކަނޑައެޅި ކަންތައް	26 ފެব്രുവരി 1993	ބުދަދުވަސް
27	5 ކަނޑައެޅި ކުރިއަށް 06 ކަނޑައެޅި ކުރިން ހުށަހެޅި ތަކެތި	26 ފެব്രുവരി 1993	ބުރާސްފަތި
28	ފަސިފިކްދޫ ފުރިހަށް ހިމެނޭ ހ.ގާދިކުރިދޫ ގ ކަނޑާ ހުވަދުގެ ތެދުވެރިން	26 ފެব്രുവരി 1993	ހޮނިހިރު
29	19 ކަނޑައެޅި ކުރިއަށް 21 ކަނޑައެޅި ކުރިން ހުށަހެޅި	26 ފެব്രുവരി 1993	ހަނިފީ
30	ފަސިފިކްދޫ ފުރިހަށް ހިމެނޭ ހ.ގާދިކުރިދޫ ގ. ކަނޑާ ހުވަދުގެ	26 ފެব്രുവരി 1993	ފުރިހަށް
31	ހ.ކުޑަކުރިކަށް	26 ފެব്രുവരി 1993	ފަނަވަރު
32	ހ.ފަނަވަރުގެ	26 ފެব്രുവരി 1993	ދެކުނު
33	ހ.ބޮޑުކަށް	26 ފެব്രുവരി 1993	ތެދުވާ
34	ބ.ތެދުވާގެ	26 ފެব്രുവരി 1993	ތެދުވާ
35	ހ.ކަނޑުހިމެނުން	26 ފެব്രുവരി 1993	ފަހެރެ
36	ހ.ކަނޑުބާ	26 ފެব്രുവരി 1993	ފަހެރެ
37	ބ.ދުނިޔެ	26 ފެব്രുവരി 1993	ހަނދުވަރުގެ
38	ބ.ދާދުފަހުގެ	26 ފެব്രുവരി 1993	ހަނދުވަރުގެ

#	ތަކުލީފުގެ ގަޑީ ކަނޑާ ތާރީޚު	ގަޑީ ކަނޑާ ތާރީޚު ދިވެހި	ދަތުރު ތަކުލީފު ކުރާ ފަރާތް
39	8 ކަނޑައެޅި ކުރިއަށް ގެންދާ ކަންތައް	26 ފެব്രുവരി 1993	ފާތިމަތުއް ރަޝީދާ
40	9 ކަނޑައެޅި ކުރިއަށް ގެންދާ ކަންތައް	26 ފެব്രുവരി 1993	ކާރިވަރ ހަސަން
41	10 ކަނޑައެޅި ކުރިއަށް ގެންދާ ކަންތައް	26 ފެব്രുവരி 1993	ކުރީގަ ހިލާ
42	11 ކަނޑައެޅި ކުރިއަށް ގެންދާ ކަންތައް	26 ފެব്രുവരி 1993	ހާފިޒް ރަޝީދު
43	12 ކަނޑައެޅި ކުރިއަށް ގެންދާ ކަންތައް	26 ފެব്രുവരி 1993	ކުރީން ދާ
44	13 ކަނޑައެޅި ކުރިއަށް ގެންދާ ކަންތައް	26 ފެব്രുവരி 1993	ސުވާދުގާ ރަޝީދު
45	14ކަނޑައެޅި ކުރިއަށް ގެންދާ ކަންތައް	26 ފެব്രുവരி 1993	ކަނޑުވަދެ ރަޝީދު
46	15ކަނޑައެޅި ކުރިއަށް ގެންދާ ކަންތައް	26 ފެব്രുവരி 1993	ހާދިހާކަސް ރަޝީދު
47	16 ކަނޑައެޅި ކުރިއަށް ގެންދާ ކަންތައް	26 ފެব്രുവരி 1993	ކަކަލަސް ރަޝީދު
48	17 ކަނޑައެޅި ކުރިއަށް ގެންދާ ކަންތައް	26 ފެব്രുവരி 1993	ބަވަދިކަސް ރަޝީދު
49	18 ކަނޑައެޅި ކުރިއަށް ގެންދާ ކަންތައް	26 ފެব്രുവരி 1993	ހ.ވަގުދޫ ގ. ދަނޑު
50	19ކަނޑައެޅި ކުރިއަށް ގެންދާ ކަންތައް	26 ފެব്രുവരி 1993	ދެއް ވަނީ ކަން ރަޝީދު
51	20ކަނޑައެޅި ކުރިއަށް ގެންދާ ކަންތައް	26 ފެব്രുവരி 1993	ކުރީގަ ކަން ރަޝީދު
52	21ކަނޑައެޅި ކުރިއަށް ގެންދާ ކަންތައް	26 ފެব്രുവരி 1993	ބަދާ ރަޝީދު
53	22ކަނޑައެޅި ކުރިއަށް ގެންދާ ކަންތައް	26 ފެব്രുവരி 1993	ދަނޑު ދަނޑު
54	ހ.ބަނޑުގ ގެ	26 ފެব്രുവരி 1993	ދ.ގުދު ގެ
55	ހ.ބަދުލުގެ	26 ފެব്രുവരி 1993	ބަލަ ގެ
56	ބ.ފާދަށް ރަޝީދު	26 ފެব്രുവരி 1993	ވަދިގަ ދަނޑު

#	ތަކުލީފުކުރި ފަރާތުގެ ނަން ނުވަތަ ކުންފުނީގެ ނަން	ފަރާތް ތަކުލީފުކުރި ތާރީޚް	ތަކުލީފުގެ ބާވަތް
57	ވ.ދިއްދޫ ކުލަ	26 ފެব්‌රުވަރީ 1993	ފަސްދޫ ހަލުން
58	ވ.ދިއްލުވަރަށް ކުލަ	26 ފެব්‌රުވަރީ 1993	ތުއްތުވާލާ ކުލަ
59	ވ.ހުޅުމަނަށް ހަލުން ތަކުލީފުކުރި ތަކުލީފުވާ 2 ނަންބަރު ކުލަތަކެއް	26 ފެব්‌රުވަރީ 1993	ތާވެލެއް ހަލުން
60	ގ.ހުޅުމަނުހަލުން	26 ފެব්‌රުވަރީ 1993	ތުއްތުވާލާ ކުލަ
61	ފާނަކުން ތަކުލީފުކުރި ފަރާތުގެ 17 ނަންބަރު ކުލައިން ތަކުލީފުކުރި ތާރީޚުގައި ހިތަނުގައި	26 ފެব්‌රުވަރީ 1993	ކޮށި ކުންފުނިގެ ފަސް

ފެނުގައި ތަކުލީފުކުރާ ތަކެއް ހުއްޓާލުމަށް ކުރެވޭ ކަންތައް 1988ގެ ތެދުވެރިކަމުގައި ކުރެވޭ ކަންތައް ފަރާތްތަކުން ކުރަންވާ ކަންތައް.

1988 ގެ ތެދުވެރިކަމުގައި ކުރެވޭ ކަންތައް ފެނުގައި ތަކުލީފުކުރާ ތަކެއް ހުއްޓާލުމަށް ކުރެވޭ ކަންތައް:

ކުލަތަކުގެ ނަން	ފަރާތުގެ ނަން
ކަލާރި ހަނގަ	ތުއްތުވާލާ ތަކެއް ހުންނަ ފަރާތް
ދާނިސް ހަނގަ	ތުއްތުވާލާ ތަކެއް ހުންނަ ފަރާތް
ބަންކް ހަނގަ	ތުއްތުވާލާ ތަކެއް ކުރާ ފަރާތް
ކުލަ ހަނގަ	ތުއްތުވާލާ ތަކެއް ކުރާ ފަރާތް
ކަނޑި

ކަނޑައެޅުނު ދަށުގެ ތަކުރާރުން ދުވަހަކުވެސް ކުރަންވާނެ. ތަކުރާރު ކުރާނީ ދެކުނު ދިވެހިރާއްޖެ ދަތުރުކުރާ ދަތުރުތަކުގެ ދަތުރުތަކުގައި ކަމަށާ ދެކޮޅަށް

ދުނިޔެ ކުރިގެ ވާހަކަ

ދާނޑުގެ ކުރިގެ ދަރިވަރުން ދެ ދާނޑުގައި ދިރިއުޅެނީ. ތެދުން ކަމުގައި ވާ ދެ ދާނޑުގައި ތެދުން ކަމުގައި ވާ ދެ ދާނޑުގެ ދަރިވަރުން ދިރިއުޅެނީ. ދެ ދާނޑުގެ ދަރިވަރުން ދެ ދާނޑުގެ ދަރިވަރުންނަށް

ގ.ކ.ކ.ބ.ގ ކ.ކ.ކ.

ފުރަތަމަ ކޮންމެ ދިހަ ދުވަހަށް

ދާއިމީ ގެއްލުން:

ދާއިރާގެ ތެދުވެރިންނަށް ކަނޑުގައި ކަންކަން ކަނޑައެޅުމުގެ ތަނުގައި ދާއިމީ ގެއްލުން 661،000 ރުފިޔާ (007/89 ވަނަ ނަންބަރު) ދަށްކުރުމުގެ ތަނުގައި ދިވެހި ރައްޔިތުން 100 ބައިސްދަށުގެ ތެދުވެރިންގެ ފަރާތުން ގެންގުޅޭ ގޮތް ކަށަވަރުކުރުމަށް 1·5 ބިއްސާ ދިނުން.

ދިގުމުއްދަތު ކަންކަމުގެ ތެދުވެރިންނަށް ދާއިރާގެ ތެދުވެރިންގެ ތެދުވެރިކަމުގެ ގޮތުގައި ދާއިމީ ގެއްލުން ދަށްކުރުމަށް ކަނޑައެޅުނު ގޮތް ދަށުގައި ބަޔާންކުރެވިފައިވާ ގޮތަށް ދައްކަންވާނެ. ކަންކަމުގެ ތެދުވެރިންނަށް ދާއިރާގެ ތެދުވެރިކަމުގެ ގޮތުގައި ދާއިމީ ގެއްލުން ދައްކަންވާ ތަނުގައި ދައްކާ ފައިސާ ދައްކާ ކަށަވަރު ލިޔުން ދިނުމަށް ދާއިރާ ކަނޑައެޅިފައިވާ ކަންކަން ފުރިހަމަ ކުރަންވާނެ.

ދާއިމީ ގެއްލުން ދައްކާ ގޮތް:

ދާއިމީ ގެއްލުން ދައްކާ ގޮތަށް 4·8 ދިވެހަށް ބަދަލުކުރުމުގެ ތަނުގައި ދާއިރާގެ ތެދުވެރިންނަށް ކަނޑައެޅުނު ގޮތަށް ދައްކަންވާނެ. ދާއިރާ ކަނޑައެޅުމުގެ ތަނުގައި ދާއިރާ ކަނޑައެޅިފައިވާ ގޮތަށް ދައްކަންވާ ކަންކަން ދައްކާ ކަށަވަރު ލިޔުން ދިނުމަށް ދާއިރާ ކަނޑައެޅިފައިވާ ކަންކަން ފުރިހަމަ ކުރަންވާނެ.

ކަނޑައެޅިފައިވާ ގޮތަށް ދައްކަންވާނެ.

ދަށުގައި ކަނޑައެޅިފައިވާ ގޮތަށް ދާއިރާ ކަނޑައެޅުމުގެ ތަނުގައި ދާއިރާ ކަނޑައެޅުނު ގޮތަށް ދާއިމީ ގެއްލުން ދައްކަންވާ ކަންކަން ދައްކާ ކަށަވަރު ލިޔުން ދިނުމަށް ދާއިރާ ކަނޑައެޅިފައިވާ ކަންކަން ފުރިހަމަ ކުރަންވާނެ.

ދާއިމީ ގެއްލުން ދައްކާ ގޮތް:

ދާއިރާގެ ތެދުވެރިންނަށް ދާއިރާ 2 ގައިވަނަ ގޮތަށް ދައްކަންވާނެ.

ގެއްލުން:

ގެއްލުން ތަދުވެ ކަންކަމުގެ ގެއްލުން ދައްކާ ގޮތަށް ދާއިރާ ކަނޑައެޅުނު ގޮތަށް ދާއިރާ ކަނޑައެޅުމުގެ ތަނުގައި

ئەندامێتی ڕێکخراوەکان لە ڕێگەی ئەندامێتی ئاسایی و ئەندامێتی هاوبەشەوە دەستەبەر دەکرێت. ئەندامێتی ئاسایی بۆ هەموو ئەو کەسانە دەستەبەر دەکرێت کە ئامانجەکانی ڕێکخراوەکە قبووڵ دەکەن و ئامادەن بەشداری چالاکییەکانی بکەن. ئەندامێتی هاوبەش بۆ ئەو کەسانە دەستەبەر دەکرێت کە ئامانجەکان قبووڵ دەکەن بەڵام ناتوانن بەشداری چالاکییەکان بکەن.

ئەندامێتی ئاسایی بۆ هەموو کەسێک دەستەبەر دەکرێت کە تەمەنی لە ١٨ ساڵ زیاترە و ئامانجەکانی ڕێکخراوەکە قبووڵ دەکات. ئەندامێتی ئاسایی مافی دەنگدان و کاندیدبوونی هەیە لە هەڵبژاردنەکانی ڕێکخراوەکەدا. ئەندامێتی هاوبەش بۆ هەموو ئەو کەسانە دەستەبەر دەکرێت کە ئامانجەکان قبووڵ دەکەن بەڵام ناتوانن بەشداری چالاکییەکان بکەن. ئەندامێتی هاوبەش مافی دەنگدان و کاندیدبوونی نییە لە هەڵبژاردنەکانی ڕێکخراوەکەدا.

ئەندامێتی ئاسایی بۆ هەموو کەسێک دەستەبەر دەکرێت کە تەمەنی لە ١٨ ساڵ زیاترە و ئامانجەکانی ڕێکخراوەکە قبووڵ دەکات. ئەندامێتی ئاسایی مافی دەنگدان و کاندیدبوونی هەیە لە هەڵبژاردنەکانی ڕێکخراوەکەدا. ئەندامێتی هاوبەش بۆ هەموو ئەو کەسانە دەستەبەر دەکرێت کە ئامانجەکان قبووڵ دەکەن بەڵام ناتوانن بەشداری چالاکییەکان بکەن. ئەندامێتی هاوبەش مافی دەنگدان و کاندیدبوونی نییە لە هەڵبژاردنەکانی ڕێکخراوەکەدا.

ئەندامێتی ئاسایی بۆ هەموو کەسێک دەستەبەر دەکرێت کە تەمەنی لە ١٨ ساڵ زیاترە و ئامانجەکانی ڕێکخراوەکە قبووڵ دەکات. ئەندامێتی ئاسایی مافی دەنگدان و کاندیدبوونی هەیە لە هەڵبژاردنەکانی ڕێکخراوەکەدا. ئەندامێتی هاوبەش بۆ هەموو ئەو کەسانە دەستەبەر دەکرێت کە ئامانجەکان قبووڵ دەکەن بەڵام ناتوانن بەشداری چالاکییەکان بکەن. ئەندامێتی هاوبەش مافی دەنگدان و کاندیدبوونی نییە لە هەڵبژاردنەکانی ڕێکخراوەکەدا.

ئەندامێتی ئاسایی بۆ هەموو کەسێک دەستەبەر دەکرێت کە تەمەنی لە ١٨ ساڵ زیاترە و ئامانجەکانی ڕێکخراوەکە قبووڵ دەکات. ئەندامێتی ئاسایی مافی دەنگدان و کاندیدبوونی هەیە لە هەڵبژاردنەکانی ڕێکخراوەکەدا. ئەندامێتی هاوبەش بۆ هەموو ئەو کەسانە دەستەبەر دەکرێت کە ئامانجەکان قبووڵ دەکەن بەڵام ناتوانن بەشداری چالاکییەکان بکەن. ئەندامێتی هاوبەش مافی دەنگدان و کاندیدبوونی نییە لە هەڵبژاردنەکانی ڕێکخراوەکەدا.

ئەندامێتی ئاسایی بۆ هەموو کەسێک دەستەبەر دەکرێت کە تەمەنی لە ١٨ ساڵ زیاترە و ئامانجەکانی ڕێکخراوەکە قبووڵ دەکات. ئەندامێتی ئاسایی مافی دەنگدان و کاندیدبوونی هەیە لە هەڵبژاردنەکانی ڕێکخراوەکەدا. ئەندامێتی هاوبەش بۆ هەموو ئەو کەسانە دەستەبەر دەکرێت کە ئامانجەکان قبووڵ دەکەن بەڵام ناتوانن بەشداری چالاکییەکان بکەن. ئەندامێتی هاوبەش مافی دەنگدان و کاندیدبوونی نییە لە هەڵبژاردنەکانی ڕێکخراوەکەدا.

ئەندامێتی ڕێکخراوەکان لە ڕێگەی ئەندامێتی ئاسایی و ئەندامێتی هاوبەشەوە دەستەبەر دەکرێت. ئەندامێتی ئاسایی بۆ هەموو ئەو کەسانە دەستەبەر دەکرێت کە ئامانجەکانی ڕێکخراوەکە قبووڵ دەکەن و ئامادەن بەشداری چالاکییەکانی بکەن. ئەندامێتی هاوبەش بۆ ئەو کەسانە دەستەبەر دەکرێت کە ئامانجەکان قبووڵ دەکەن بەڵام ناتوانن بەشداری چالاکییەکان بکەن. ئەندامێتی هاوبەش مافی دەنگدان و کاندیدبوونی نییە لە هەڵبژاردنەکانی ڕێکخراوەکەدا.

ئەندامێتی ئاسایی بۆ هەموو کەسێک دەستەبەر دەکرێت کە تەمەنی لە ١٨ ساڵ زیاترە و ئامانجەکانی ڕێکخراوەکە قبووڵ دەکات. ئەندامێتی ئاسایی مافی دەنگدان و کاندیدبوونی هەیە لە هەڵبژاردنەکانی ڕێکخراوەکەدا. ئەندامێتی هاوبەش بۆ هەموو ئەو کەسانە دەستەبەر دەکرێت کە ئامانجەکان قبووڵ دەکەن بەڵام ناتوانن بەشداری چالاکییەکان بکەن. ئەندامێتی هاوبەش مافی دەنگدان و کاندیدبوونی نییە لە هەڵبژاردنەکانی ڕێکخراوەکەدا.

ئەرکەکانی ئەندام و مافەکانی ئەندام

ئەندامێتی ڕێکخراوەکان لە ڕێگەی ئەندامێتی ئاسایی و ئەندامێتی هاوبەشەوە دەستەبەر دەکرێت. ئەندامێتی ئاسایی بۆ هەموو ئەو کەسانە دەستەبەر دەکرێت کە ئامانجەکانی ڕێکخراوەکە قبووڵ دەکەن و ئامادەن بەشداری چالاکییەکانی بکەن. ئەندامێتی هاوبەش بۆ ئەو کەسانە دەستەبەر دەکرێت کە ئامانجەکان قبووڵ دەکەن بەڵام ناتوانن بەشداری چالاکییەکان بکەن. ئەندامێتی هاوبەش مافی دەنگدان و کاندیدبوونی نییە لە هەڵبژاردنەکانی ڕێکخراوەکەدا.

ئەندامێتی ئاسایی بۆ هەموو کەسێک دەستەبەر دەکرێت کە تەمەنی لە ١٨ ساڵ زیاترە و ئامانجەکانی ڕێکخراوەکە قبووڵ دەکات. ئەندامێتی ئاسایی مافی دەنگدان و کاندیدبوونی هەیە لە هەڵبژاردنەکانی ڕێکخراوەکەدا. ئەندامێتی هاوبەش بۆ هەموو ئەو کەسانە دەستەبەر دەکرێت کە ئامانجەکان قبووڵ دەکەن بەڵام ناتوانن بەشداری چالاکییەکان بکەن. ئەندامێتی هاوبەش مافی دەنگدان و کاندیدبوونی نییە لە هەڵبژاردنەکانی ڕێکخراوەکەدا.

ކަންތައްތަކުގެ ތެރެއިން ދެވަނަ ބަދަލުގައި ގެންނަންވީ ކަންތައްތަކަށް ވާނީ ކޮބައިކަން ބަލާ ބަލައި، ދެން ކުރަންވީ ކަންތައްތަކުގެ ލިސްޓެއް ތައްޔާރުކުރަން ބޭނުންވާ ކަންތައްތަކުގެ ތެރެއަށް ވަނީ ކަންތައްތަކުގެ ލިސްޓެއް ތައްޔާރުކުރުން ކަމުގައި ވާތ

ތިލަންބަލީ ކަންތައް؟

ދާއިރާގެ ފެންވަރުގައި ފުރިގަނޑަށް ވާނީ ކަނޑުގެ ”ތަކެތި ތިލަނޑު“ ފަ ހަމަށް ދަށުގައި ހުންނަ 7 ކިލޯމީޓަރު ދިގު ބައި ބަލައިގަންނަ ފުންކުރުގައި ހުންނަ ގަނޑު. ގަނޑުގެ ދެ ފަރާތުގައި ހުންނަ 200 ފޫޓުގެ. ދާއިރާގެ ތިލަނޑުގެ ފުރިގަނޑަކީ 6.85 ކިލޯމީޓަރު ފުރުގެ ގަނޑު.

ދާއިރާގެ ކުރީ ފަރާތުގައި ހުންނަ ކަނޑުގެ ފަރާތުގައި ހުންނަ ކަނޑުގެ ކަނޑާ ދެމެދުގައި ހުންނަ ކަނޑަކީ، ތަކެތި ތިލަނޑު ތަކެތި ތިލަނޑުގެ ދަށުގައި ހުންނަ ކަނޑު. 1991 ވަނަ ތާރީހުގެ ދިވެހި ދަނޑުގެ 5 ވަނަ ދުވަހު. ފުރުގައި ހުންނަ ކަނޑާ ދެކޮޅަށް ހުންނަ ކަނޑާ ދެމެދުގައި ހުންނަ ކަނޑަކީ ތަކެތި ތިލަނޑު ތަކެތި ތިލަނޑުގެ ދަށުގައި ހުންނަ ކަނޑު. ތަކެތި ތިލަނޑު ތަކެތި ތިލަނޑުގެ ދަށުގައި ހުންނަ ކަނޑަކީ ތަކެތި ތިލަނޑު ތަކެތި ތިލަނޑުގެ ދަށުގައި ހުންނަ ކަނޑު.

ތަކެތި ތިލަނޑު ތަކެތި ތިލަނޑުގެ ދަށުގައި ހުންނަ ކަނޑަކީ، ތަކެތި ތިލަނޑު ތަކެތި ތިލަނޑުގެ ދަށުގައި ހުންނަ ކަނޑު. ތަކެތި ތިލަނޑު ތަކެތި ތިލަނޑުގެ ދަށުގައި ހުންނަ ކަނޑު. ތަކެތި ތިލަނޑު ތަކެތި ތިލަނޑުގެ ދަށުގައި ހުންނަ ކަނޑު. ތަކެތި ތިލަނޑު ތަކެތި ތިލަނޑުގެ ދަށުގައި ހުންނަ ކަނޑު.

ތަކެތި ތިލަނޑު ތަކެތި ތިލަނޑުގެ ދަށުގައި ހުންނަ ކަނޑު. ތަކެތި ތިލަނޑު ތަކެތި ތިލަނޑުގެ ދަށުގައި ހުންނަ ކަނޑު، 50 ފޫޓު ދިގު 50 ފޫޓު ފުރު ގަނޑުގެ 15 ފޫޓު ފުންކުރުގައި ހުންނަ ކަނޑު. ތަކެތި ތިލަނޑު ތަކެތި ތިލަނޑުގެ ދަށުގައި ހުންނަ 20 ފޫޓު ފުރުގައި ހުންނަ ކަނޑު ތަކެތި ތިލަނޑު ތަކެތި ތިލަނޑުގެ ދަށުގައި ހުންނަ ކަނޑު. ތަކެތި ތިލަނޑު ތަކެތި ތިލަނޑުގެ ދަށުގައި ހުންނަ ކަނޑަކީ، 1992 ތަކެތި ތިލަނޑު ތަކެތި ތިލަނޑުގެ ދަށުގައި ހުންނަ ކަނޑު. ތަކެތި ތިލަނޑު ތަކެތި ތިލަނޑުގެ ދަށުގައި ހުންނަ ކަނޑު. ތަކެތި ތިލަނޑު ތަކެތި ތިލަނޑުގެ ދަށުގައި ހުންނަ ކަނޑު.

ދާއިރާ ފެންވަރު ފުރިގަނޑަށް ވާ ކަނޑާ ދެމެދުގައި ހުންނަ ކަނޑަކީ، ތަކެތި ތިލަނޑު ތަކެތި ތިލަނޑުގެ ދަށުގައި ހުންނަ ކަނޑު.

ތާރީޚުގެ ފެށުން

ދިވެހިރަށ ފުރި ބޮޑެތި ކަންތައްތަކުގެ ތެރެއިން ކަނޑުމަގުތަކުގެ ދިގުދެންނެ ބަދަލުވުން ބަލައިގަނެ ހިނގާ ކަންތައްތަކުގެ ތެރެއަކީ ކަނޑުމަގުތަކުގައި ދުއްވާ ދާ ދޯނިތަކުގެ ބަދަލުގައި ބޮޑު ދޯނިތަކުގައި ދުއްވާ ދާ ގޮތަށް ބަދަލުވުން ގެނައުމެވެ. ތާރީޚުގައި ފުރަތަމަ ފަހަރަށް ދިވެހިންގެ ދަތުރުތަކަށް ބޮޑު ދޯނިތަކުގެ ބޭނުން ފެށުނީ 1991 ވަނަ ވަނަ ދުވަހު 9 ދިވެހާއަށެވެ. ބޮޑު ދޯނިތަކުގެ ބޭނުން ފެށުނީ ''ތުލުދާ'' ނަމުގެ ދޯނިން ފެށުމުގެ ކުރިން ތާރީޚުގައި ދިގުދެންނެ ދަތުރުތަކަށް ބޮޑު ދޯނިތަކުގެ ބޭނުން ފެށުނީ 1992 ވަނަ ވަނަ ދުވަހުގެ ކުރިން 7 ދުވަހުގެ ދަތުރުތަކަށް ބޮޑު ދޯނިތަކުގެ ބޭނުން ފެށުނީ 4 ދުވަހުގެ ދަތުރުތަކަށް ކަމަށެވެ. ބޮޑު ދޯނިތަކުގެ ބޭނުން ފެށުމުގެ ކުރިން ދިގު ދަތުރުތަކަށް ދިވެހިން ދަތުރު ކުރީ ކުރު ދޯނިތަކުގައި ކަމަށެވެ.

ފ.ފުލުގެ ކުރިމަގުން ދިގުދެންނެ ބޮޑު ދޯނިތަކުގެ ދަތުރު ފެށުނު ފުރަތަމަ ދޯނި

ތަރައްޤީ ދާއިރާ ދިގުދެންނެ ކަންތައްތަކުގެ ތެރެއިން ބޮޑު ދޯނިތަކުގެ ދަތުރު ފެށުމުގެ ކުރިން ދިވެހިންގެ ދަތުރުތަކަށް ބޭނުންކުރި ދޯނިތަކަކީ ދަނޑުމަގުތަކުގައި ދުއްވާ ދާ ދޯނިތަކެވެ. ދަނޑުމަގުތަކުގައި ދުއްވާ ދާ ދޯނިތަކުގެ ތެރެއިން ބޮޑު ދޯނިތަކަށް ބަދަލުވުމުގެ ކުރިން ދަނޑުމަގުތަކުގައި ދުއްވާ ދާ ދޯނިތަކުގެ ތެރެއިން ބޮޑު ދަތުރުތަކަށް ބޭނުންކުރި ދޯނިތަކަކީ ''ކަނޑުދާ'' ދޯނިތަކެވެ. ''ކަނޑުދާ'' ދޯނިތަކަކީ ދިގު ދަތުރުތަކަށް ބޭނުންކުރި ދޯނިތަކުގެ ތެރެއިން ކުރީގެ ދަތުރުތަކަށް ބޭނުންކުރި ދޯނިތަކެވެ. ''ކަނޑުދާ'' ދޯނިތަކަކީ ދަނޑުމަގުތަކުގައި ދުއްވާ ދާ ދޯނިތަކުގެ ތެރެއިން ބޮޑު ދޯނިތަކެވެ. ''ކަނޑުދާ'' ދޯނިތަކުގެ ދަތުރު ފެށުނީ ދިވެހިންގެ ދަތުރުތަކަށް ބޭނުންކުރި ދޯނިތަކުގެ ތެރެއިން ބޮޑު ދޯނިތަކަށް ބަދަލުވުމުގެ ކުރިން ދަނޑުމަގުތަކުގައި ދުއްވާ ދާ ދޯނިތަކުގެ ތެރެއިން ބޮޑު ދަތުރުތަކަށް ބޭނުންކުރި ދޯނިތަކަކީ ''ކަނޑުދާ''

ދިމާ ވަކަން ބޭނުން ހުންނަކަށް ވާނަމަ ކަނޑައެޅުމަށް ކުރިން ކަނޑައެޅުމުގެ ކުރިން ކަނޑައެޅުމުގެ ކުރިން ކަނޑައެޅުމުގެ

ތަރައްޤީ ވިލާތައް

1991 ވަނަ ތަރައްގަ ޔުނައިޓެޑް ނޭޝަންސް 5 ވަނަ ފުރަތަމަ ތަކެއް ހިންގި ދުވަހު ތަރައްގަ ވިލާތަކުގެ ތެދުވެ ހުންނެވި ގޮތް ދައްކާ ފޮތް 51 ފަހަރު ތަރުޖަމާ ކުރެވިއްޖެ. ސަރުވޭ 47.38 ޕަސެންޓް. ދެ ދުނިޔެ ތަރައްގީ ކުރިޔަށް ގެންދާ ގޮތުގައި ދުނިޔެ ދަނޑުވެރިކަމާ ގުޅުންހުރި ކަންކަން ބަލާ ފަރާތްތަކުގެ ދެމެދު ގުޅުން ބާރުވެ ދިއުމަށް ކަނޑައަޅާ ދުވަހު ދެ ދުނިޔެ ދަނޑުވެރިކަމުގެ ދުވަހު ފާހަގަ ކުރެވެ ދެ ދުވަހުގެ ތެދުވެ ހުންނެވި ގޮތް ދައްކާ ފޮތް 215 ގެ ތެރެއިން 166 ވަނަ ފޮތް ތަރުޖަމާ ކުރެވިގެން ހުންނެވި ގޮތް ދައްކާ ފޮތް 2006 ވަނަ ތަނަ 33163402.85 (ތިން ކްރޯރ ތިރީސް ތިނެއް ހާސް ހަތަރު ސަތޭކަ ދެ) ރުފިޔާ ހަރަދުކޮށް ތަރައްގަ ކުރެވުނު ތަންތަނުގެ ތެރެއިން ހަނިމާދޫ ބަލި ހޮސްޕިޓަލް ވިލާ ކުރެވުނީ ކަމަށް ވާ ގޮތް ދައްކާ ފޮތް

ތަރައްގީ ދިވެހިން

ތަރައްގީ ތަކެއް ތަކެއް ކުރެވުނު ތަންތަނުގައި ތާވަލީ ކުރެވުނު ތަކެއް ތަކެއް ތަރައްގ

ތިމަންފަރާތްތަކުން ބަދަލުގައި ކުރިއަށް ގެންދާ ކަންތައްތަކުގެ ތެރެއިން ކަނޑުގެ ދަށުގައި ގެންދާ ގެއްލުންތަކާ ގުޅިގެ

ހިއްސާ ގެންނަ ކުންފުނީގެ ގޮތުގައި ހިންގަމުންދާ ކުންފުނީގެ ގޮތުގައި ހިންގަމުންދާ ކުންފުނީ. ލ. ފުލުގަ ތިމަންފަރާތުގައި 1 ހިސާބުގައި ހިމެނޭ ތަކެއްޗަށް ސާވިސް ދޫކުރުން ފަށާފައި ވަނީ. ސޮފްޓްވެއާގެ ދަށުން ސިވިލް ކޮންޓްރެކްޓަރުންނަށް ކަނޑުމަތީ ތަކެތި ދޫކުރާ ތަނެއް. ޖ.ގ. ފުލުގަ ތިމަންފަރާތުގައި ތަރައްޤީ ކުރަމުންދާ ކުންފުނީ 1999 ވަނަ ހުރިހާ ކަންކަމުގައި ބައިވެރިވެ ގަބޫލުކުރާ ކުންފުނީ.

ކަންކަން ބަލަހައްޓަން ފެށުން

ތަރައްޤީ ކުރަމުންދާ ކުންފުނީގެ ގޮތުގައި ކުންފުނީގެ ކަންކަން ބަލަހައްޓަން ފެށީ 2001 ވަނަ ހަނގުރާ ތަނަވަސް ދުވަހު. ތަރައްޤީ ކުރަމުންދާ ކުންފުނީ ކަނޑުމަތީ ތަކެތި ދޫކުރާ ތަނެއް ކަމުގައި ބަދަލުކުރުމަށް ކުންފުނީގެ ބޯޑުގެ ގޮތުގައި ކަންކަން ބަލަހައްޓަން ފެށީ ކުންފުނީގެ ބޯޑު ކަމުގައި ބަދަލުކުރުމަށް ކުންފުނީގެ ބޯޑުގެ ގޮތުގައި ކަންކަން ބަލަހައްޓަން ފެށީ 26 ދިވެހިން ބާވަށް ވެ ހިންގުމުގެ ތަނުން 36 ވަނަ ތަނަވަސްކުރުން ކުރެވުނީ ކުންފުނީގެ ބޯޑުގެ ގޮތުގައި ކަންކަން ބަލަހައްޓަން ފެށުމުގެ ކުރިން ކުންފުނީ ހިންގަމުންދާ ގޮތް ބަދަލުކުރުމަށް ކުންފުނީ ބޯޑުން ހިންގި ބައްދަލުގައި

ދިވެހި ރައްޔިތުންގެ ކުރިއަށް ދާ ކަންތައްތަކާ ގުޅިގެން ދިވެހި ރައްޔިތުންނަށް ދެކެވޭ ދެ ގޮތް ކަންތައްތަކަށް ބަލާ ބަލައި ކަންތައް ކުރުމަށް ދިވެހި ރައްޔިތުންނަށް

ގާތްގަނޑުގެ ފަސޭހަކަމާ ތަކުލީފުކުރާ ގޮތް

ދާއިރާ ފުނަރުވެގެން ކުރިއަށް ގެންދާ ތަރައްގީ ޕްރޮގްރާމްތަކުގެ ދަށުން 351 ކަނޑުވަށ ކައިރިކުރުމުގެ ވެރިކަމާ ގުޅިގެން ދެ ކުންފުނިއަށް ދީފައިވާ ކޮންޓްރެކްޓް ކަނޑައެޅުނު ގޮތް

ފުރިގަނޑަށް ކަނޑާ ދުރުގައި ހުންނަ ގޮތަށް، ގައުމީ ފަރާތްތަކުގެ ބަޖެޓުގެ ތެރެއިން ކަނޑާ ދުރުގައި ހުންނަ ގޮތަށް ތަކުލީފު ކުރެވުނު ގޮތް ފާހަގަ ކުރެވެ ދާ ގޮތަށް ކަނޑާ ދުރުގައި ހުންނަ ގޮތަށް ތަކުލީފު ކުރެވުނު ގޮތް ފާހަގަ ކުރެވެ ދާ ގޮތަށް ކަނޑާ ދުރުގައި ހުންނަ ގޮތަށް ތަކުލީފު ކުރެވުނު ގޮތް ފާހަގަ ކުރެވެ ދާ ގޮތަށް

ތަކުލީފު ދޫކުރުމުގެ ދަށުން ކަނޑާ ދުރުގައި ހުންނަ ގޮތަށް، ގައުމީ ފަރާތްތަކުގެ ބަޖެޓުގެ ތެރެއިން ކަނޑާ ދުރުގައި ހުންނަ ގޮތަށް ތަކުލީފު ކުރެވުނު ގޮތް ފާހަގަ ކުރެވެ ދާ ގޮތަށް ކަނޑާ ދުރުގައި ހުންނަ ގޮތަށް ތަކުލީފު ކުރެވުނު ގޮތް ފާހަގަ ކުރެވެ ދާ ގޮތަށް ކަނޑާ ދުރުގައި ހުންނަ ގޮތަށް ތަކުލީފު ކުރެވުނު ގޮތް ފާހަގަ ކުރެވެ ދާ ގޮތަށް

* * * * *

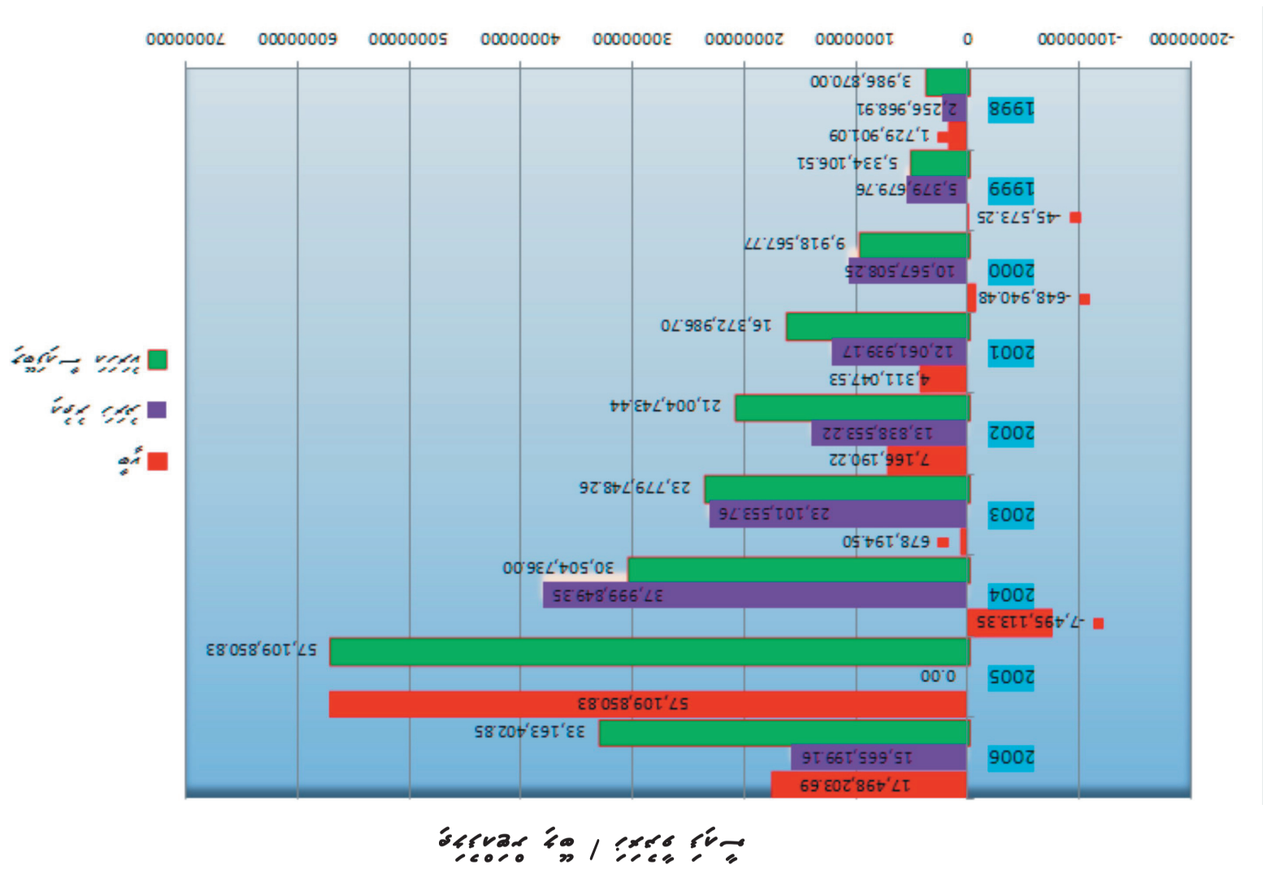

ދާދި ތަކުރާރުތަކުގެ ލިސްޓް

ދާދި ތަކުރާރުތަކުގެ ލިސްޓެއް ތަކެއް ހަދާ ގޮތަށް ތަކުރާރު ކުރާ ދުވަސްތަކުގެ ދުވަސް ގުނުމުގެ ގޮތުގައި ތަކުރާރު ކުރާ ދުވަސްތަކުގެ ލިސްޓެއް ހަދާ ގޮތް ދެކެވޭ ކަމަށް ބެލެވޭ

ތަކެތި ހިފެހެއްޓުމަށް ބޭނުންކުރާ ގޯނިތައް ކަނޑައެޅުމަށް ކަނޑައެޅިފައިވާ ގޯނި ދިގުމިނުގައި ކަނޑައެޅިފައިވާ ގޯނި ދިގުމިނަށްވުރެ ދިގުކަމުގައި ވާ ގޯނި ދިގުމިނަށް ބަދަލުކުރުމަށް ކަނޑައެޅިފައިވާ ގޯނި ދިގުމިނަށްވުރެ ކުރު ގޯނި ދިގުމިނަށް ބަދަލުކުރުމަށް ކަނޑައެޅިފައިވާ ގޯނި ދިގުމިނަށްވުރެ ދިގު

ޢިތުރުވި ތާއީދުތައް!

ދާއިރާ ގެންދަވާ ތަމްރީނުތަކުގެ ތެރެއިން – ދާއިރާ ކާމިޔާބުވެގެންދާ ގޮތަށް ތަމްރީނުތަކުގެ ގޮތުގައި ބަދަލުތަކެއް ގެނެވިދާނެ.

ބާބު : 8

ދާދި ހަދާ ކުރިއަށް

ދާދި ހަދާ ކުރިއަށް، ފާހަގަ ކުރަންޖެހޭ ފަރާތަކީ ދާދި ހަދާ ކުރިއަށް ގެންދާ ބަދަލުގައި ދާދި ހަދާ ކުރުމުގެ ކުރިން ދާދި ހަދާ ކުރުމުގެ ކުރިން ދާދި ހަދާ ކުރުމުގެ ކުރިން

ހުކުރު ދުވަހު 28 ފެބްރުވަރީ 1981ގައި.

ޖިންނީ ދެކުނުގެ 1986 ވަނަ ހަފްތާގައި ދެ ފާރާ ދެމެދު ކަނޑުގެ ކުރިން ހުރި ގޮތް ބަލާ ކަމަށް ވިދާޅުވެ ކުރީގައި ބަޔާންކުރެވުނު ގޮތަށް ދެ ފާރާ ދެމެދު ކަނޑުގެ ކުރިން ބަލާ ގޮތަށް ބަލާ ކަމަށް ވިދާޅުވެ

ތަކެއްޗެވެ) ހެދި. ފީދި ތަކެއްގައި ބޭނުންކުރާ ބައިތަކުގެ ތެރެއިން ބަލައިގަންނަ ތަކެއްޗެވެ. ދެ ބަޔަކު ދެމެދު ހަނދާންކުރާ ގޮތަށް ދެމެހެއްޓޭ ތަކެއްޗެވެ. ދަ ބަލަ ދ ދ ދ

ހަދާ ހަދަން ފެށުމުގެ ކުރިން ބިން ހަމަ ކުރުމަށް ކުރިއަށް ގެންދާ ކަންތައް

ދަށުގައި ބަލާ ބަދަ ބަދަ ބަދަ ބަދަ ބަދަ ބަދަ ބަދ ބ ބ ބ

ހުށަހެޅުން.

· ފުލުހުންގެ ބިލްގައި ފާސްކޮށްފައި ހުންނަ ތަކެތި 1 ގެ ވަގުތުގައި ހުށަހެޅުމަށް ކުރިން 100×200 ފުށުގެ.

· ބިލްގައި ވަނުމުގެ ކުރިން 100ގެ ތެރޭ ކޮންމެ ތަކެއް ހަގީގަތުގައި ވަނީ ކިހާ ކުންފުނިއަކުން ހެއްކެއްހެން ހަނދާންކުރުމަށް ކުންފުނީގެ 200 ގެ ވަނަވަރު ހުށަހެޅުން. ފިޔަވަޅު ހަދާ ކުންފުނީގެ 10 ބަންދުވެގެން ތިބެ ފަހުން. ފިޔަވަޅު ވަނަތާ ކުންފުނީގެ ވަކީލުން ދިރާސާ ކުރުމަށް ބިލްގައި ހުށަހެޅި ތަކެތި ތަކެއް ހުށަހެޅުމަށް ކުންފުނީގެ ވަކީލަށް ދަންނަވާ ލިޔުން ދިނުން.

· ތަކެތި ހުށަހެޅުމަށް ކުންފުނީގެ ވަކީލަށް 200 ގެ ކުރިން ދަންނަވާ ލިޔުން ދިނުން. ފާސްކޮށްފައި ހުންނަ ތަކެތި ވަކިން ބަލައި ހޯދުމަށް ފަސް ދުވަހު ކުންފުނީގެ ވަކީލަށް ދެވޭ.

· ތަކެތި ދިނުމުގެ ކުރިން ތަކެތީގެ ބިލް ހުށަހެޅި ފަރާތުގެ ވަކީލަށް ދަންނަވާ ލިޔުން ދިނުން. ތަކެތި ދިނުމުގެ ކުރިން ބިލް ހުށަހެޅި ފަރާތުގެ ވަކީލަށް ދަންނަވާ ލިޔުން ދިނުން.

· ތަކެތި ދިނުމުގެ ކުރިން ބިލް ހުށަހެޅި ފަރާތުގެ ވަކީލަށް ދަންނަވާ ލިޔުން ދިނުން.

· ބިލްގައި ލިޔެފައި ހުންނަ 400 ޔުނިޓަކުން ގޮވައި400،000 ފްލެޓަކުން ގަނެދެނީ. ފަހެ ކަމެއް ހިންގުމަށް 10 ޔުނިޓަކުން ގަނެދެނީ 10،000 ފްލެޓަކުން ގަނެދެނީ.

· ތަކެތި ހުށަހެޅުމަށް ކުރިން 1 ގަނޑު ތަކެތި ދިނުމަށް ކުންފުނީގެ ވަކީލަށް ދަންނަވާ ލިޔުން ދިނުން. ތަކެތި ހުށަހެޅުމަށް ކުރިން ކުންފުނީގެ ވަކީލަށް ދަންނަވާ ލިޔުން ދިނުން. ތަކެތި ދިނުމުގެ ކުރިން ބިލް ހުށަހެޅި ފަރާތުގެ ވަކީލަށް ދަންނަވާ ލިޔުން ދިނުން.

· ކުންފުނީގެ ވަކީލަށް ދަންނަވާ ލިޔުން ދިނުމުގެ ފަހުން ކުންފުނީގެ ވަކީލުން ބަލައި ހޯދާ ތަކެތި ބަލައި ހޯދުމަށް ފަސް ދުވަހު ކުންފުނީގެ ވަކީލަށް ދެވޭ. ތަކެތި ބަލައި ހޯދާ ދުވަހު ކުންފުނީގެ ވަކީލުން ދިރާސާ ކުރުމަށް ބިލްގައި ހުށަހެޅި ތަކެތި ތަކެއް ހުށަހެޅުމަށް ކުންފުނީގެ ވަކީލަށް ދަންނަވާ ލިޔުން ދިނުން. (ދިރާސާ ކޮށްގެން ފެނުނު ތަކެތި ދިނުމަށް ދެވޭ.)

· ވަގުތުން ބަލައި ހޯދާ ތަކެތި ދިނުމަށް ކުންފުނީގެ ވަކީލަށް 10،000 ފްލެޓަކުން ގަނެދެނީ. ތަކެތި ދިނުމުގެ ކުރިން ބިލް ހުށަހެޅި ފަރާތުގެ ވަކީލަށް ދަންނަވާ ލިޔުން ދިނުން.

· ތަކެތި ދިނުމުގެ ކުރިން ބިލް ހުށަހެޅި ފަރާތުގެ ވަކީލަށް ދަންނަވާ ލިޔުން ދިނުން. ތަކެތި ދިނުމުގެ ކުރިން ބިލް ހުށަހެޅި ފަރާތުގެ ވަކީލަށް ދަންނަވާ ލިޔުން ދިނުން.

ދާއިރާގެ ކަންކަން ބަލައިގަތުމަށް ކަމުދާ ގޮތް.

· ދިވެހިރާއްޖޭގެ ފަރާތްތަކާ ގުޅުންހުރި ކަންކަމާ ގުޅޭ ތަކެއްޗަށް ކުރިއަރުވައި ދިރާސާ ކުރުން.

ފުލްހުގެ ކަންތައްތަކާ ގުޅޭ

"ސަރަހައްދު 1" ގެ ތަރައްޤީ ދިރާސާ ކުރުމުގައި ދައްކަން ބާއްވާ ފުރަތަމަ 1 ގެ 24 ފުލްހުގެ ކަންތައްތަކާ ގުޅޭ ކަންކަމުގައި ބައިވެރިވާ ފަރާތްތަކަށް ދެވޭ ދަރަނި.

2 ކެޓަގަރީ ފުލްހަކަށް ދަރަނި -/950 ރުފިޔާ

3 ކެޓަގަރީ ފުލްހަކަށް ދަރަނި -/1300 ރުފިޔާ

4 ކެޓަގަރީ ފުލްހަކަށް ދަރަނި -/1900 ރުފިޔާ

ފުރަތަމަ 10 ތަނަވަޅުގެނެއް ބޭއްވުމުގައި ބައިވެރިވާ ފުލްހުންގެ ތެދުވެރިކަމާ ގުޅޭ ކަންކަމާ ދިމާވާ ގޮތުގެ ތެދުވެރިކަމާ ގުޅޭ ކަންކަމާ ގުޅޭ ބަދަލުގައި ދެވޭ ދަރަނި ކަނޑައެޅުމަށް ކުރިއަރުވާ ގަޑިގަނޑުގެ ތެދުވެރިކަމާ ގުޅޭ ކަންކަމާ ގުޅޭ ގަވާއިދު 1990 ވަނަ ފުރަތަމަ ދާއިރާގެ 8/90/25 ނަންބަރު ތާރީޚުގެ ތެދުވެރިކަމާ ގުޅޭ ގަވާއިދުގެ 12 ވަނަ ދަށުން ދެވޭ ދަރަނި. ތަނަ ފުލްހުންތަކަށް ދާއިރާގެ ކަންކަމާ ގުޅޭ ތެދުވެރިކަމާ ގުޅޭ ގަވާއިދުގެ ދަށުން ދެވޭ ދަރަނި ދެވުމަށް ފުލްހުންނަށް ދަންނަވާ ފުރަތަމަ ދާއިރާ ބޭއްވުމަށް 31 ދުވަސް ކުރިން ދާއިރާގެ ކަންތައްތަކާ ގުޅޭ ތެދުވެރިކަމާ ގުޅޭ ކަންކަމާ ގުޅޭ ގަވާއިދުގެ ދަށުން ދެވޭ ދަރަނި.

ހަރަކާތްތަކާ ގުޅޭ ކަންކަމާ ގުޅޭ ގަވާއިދު.

ގ) ކަނޑައެޅުނު ދަރަނި :

1. ދުވަހުން 21 ދަހަނަ ފުރިގަނޑާ ދިމާވާ ތަނަވަޅުތަކުން ދަތުރުކުރާ ފަރާތްތަކަށް

2. ތަކެތި ، ފިރިހެން ، ތަނިކޮށް ބަލާ ތަކެތި ގެންދާ ފަދަ ތަކެތި ހެދުމަށް ދެވޭ ދަރަނި ފިރިހެނުންނަށް 3 ކުދިން ހަގަނ ގެންދާ ފަދަ ތަކެތި ހެދުމަށް ދެވޭ ދަރަނި

3. ދާއިރާގެ ތަރައްޤީ ކަންތައްތަކާ ގުޅޭ ކަންކަމަށް

4. ދާއިރާގެ ކެއުމުގެ ތަކެތި ގެނެވޭ ކަމަށް ބޭނުން ކުރާ ދަނޑި ފިރިހެނާ ދިމާ ދާ ދަނޑި ދިނުމަށް ދެވޭ ދަރަނި.

ފުލްހަކު ތާށީ ދިރާސާ ކުރާ ތަނަވަޅަށް ކައިވެނި ކުރާ ގޮތުގެ ދަށުން ދެވޭ ދަރަނި

ވޯޓުލިބުމުގެ ތެރެއިން ހަތަރު ވަނަ ތަނަށް ވަދެގެންދާ ދަށުން 24 ވަނަ ތަނަށް ވަދެގެންދާ ދަށުން ވަނީ ކުރިން ދަށުން ދާ ދަށުން ދާ ދަށުން ދާ

ހިތަދޫ 1 ބަދި

ދާއިރާގެ ކުރިމަތީ 1 ގައި ހުންނަ ހިތަދޫ 1 ބަދި ފުރިގެންދާ ތާރީޚުތަކާ ގުޅިގެން ބަދިގެ ކުރިމަތީ ބައިގައި ހުންނަ ބަދި ލިޔުމުގައި ދެކެވޭ ގޮތަށް ބަދިގެ ކުރިމަތީ ބައިގައި ހުންނަ ބަދި ލިޔުމުގައި 1979-4-21 ގައި ހުންނަ ތާރީޚު. ތާވަލުގައި ބަދި ފުރިގެންދާ ތާރީޚު ދެއްކެވޭ. ދ ބަދިގެ ކުރިމަތީ ބައިގައި ތަނަވަސް ކުރެވިގެންދާ ގޮތަށް ބަދި ފުރިގެންދާ ތާރީޚު ދެއްކެވޭ.

1986-7-26 ގައި ހިންގުމަށްފަހު ދާއިރާގެ ހުސްވެ ހިނދު ހިތަދޫ ބަދިގައި ހުންނަ ދަރިވަރުން ގެންގުޅެ ގޮތް ދެކެވޭ. ދިރާސާ ބަދިގައި ހުންނަ ދަރިވަރުން 5 ގަޑު ވަންދެން ހުންނަ. ބަދިގެ ކާނާ ހުންނަ ހިނދު ދާއިރާގެ ހުސްވެ ހިނދު ދަރިވަރުން ކާ ކާނާ ދަރިވަރުންނަށް ދެއްކެވޭ ގޮތް ދެކެވޭ. ދ

ތަނަވަސް ކުރެވިގެންދާ ގޮތް ދެކެވޭ.

"ސަރަ ދާތާ" ގައި ބަދި "ސަރަ" ނުވަތަ "ސަރަ ބަދި" ގައި ބަދި ބަދި ފުރިގެންދާ ގޮތަށް ދެކެވޭ. "ސަރަ ދާތާ" ގައި ބަދި ބަދި ފުރިގެންދާ ގޮތަށް ދެކެވޭ. ދާއިރާގެ ކުރިމަތީ ބައިގައި ހުންނަ ބަދި ލިޔުމުގައި ބަދި ފުރިގެންދާ ގޮތަށް ދެކެވޭ. ދާއިރާގެ ކުރިމަތީ ބައިގައި ހުންނަ ބަދި ލިޔުމުގައި ބަދި ފުރިގެންދާ ގޮތަށް ދެކެވޭ.

ސެކްޝަން 2 ތިމާވެށި ކަންތައް ކުރިއަށްގެންދިއުން

ސެކްޝަން 1 ގައި ބަޔާންކޮށްފައިވާ ފަރާތްތަކުގެ ތެރެއިން ހިންގާފައިވާ ތަކެއްޗާ ގުޅިގެން 1992 ވަނަ ހަފްތާ ތެދުވާ ހަމީދީ ކައުންސިލްގެ ކައުންސިލަރ 2 ދެ ބަދަލުގައި ތިމާވެށި ކަންތައް ކުރިއަށްގެންދާ ކައުންސިލަރ 1 ގައި ބަޔާންކޮށްފައިވާ ފަރާތްތަކުގެ ތެރެއިން ތިމާވެށި ކަންތައް ކުރިއަށްގެންދާ ފަރާތް ކޮންމެ ފަރާތަކަށް ކަމެއް ކުރުމަށް ދެއްވާ ވަގުތުގެ ތެރޭގައި ކަންތައް ކުރިއަށްގެންދާ ފަރާތް ކަމަށް ބަލައިގަންނަ ފަރާތަކުން

ئەندامانی کۆمەڵەی خانووبەرەی نیشتمانی ژمارە 33 ساڵی 2003 بەپێی یاسای کۆمەڵەی خانووبەرەی نیشتمانی ژمارە 4 ساڵی 2002 و ڕێنمایی ناوخۆیی کۆمەڵە و بڕیارەکانی کۆبوونەوەی گشتی و بڕیارەکانی ئەنجومەنی بەڕێوەبەرایەتی کۆمەڵە مافی هەڵبژاردن و هەڵبژێردراویان هەیە بۆ ئەندامێتی ئەنجومەنی بەڕێوەبەرایەتی کۆمەڵە بەپێی ئەو مەرجانەی لە ماددەی 6 ی ڕێنمایی ناوخۆی کۆمەڵەکە هاتووە.

مەرجەکانی هەڵبژاردن و ئەندامێتی ئەنجومەنی بەڕێوەبەرایەتی

ئەندامێتی ئەنجومەنی بەڕێوەبەرایەتی کۆمەڵە بۆ ماوەی ٣ ساڵ دەبێت و ئەندامێتی ٢ ساڵ جارێک لە ٢١ ئەندام لە ئەنجومەنی بەڕێوەبەرایەتی کۆمەڵە کۆتایی پێدێت و ئەندامانی دیکە هەڵدەبژێردرێن. ئەو کەسانەی کە ئەندامێتی ئەنجومەنی بەڕێوەبەرایەتی کۆمەڵە وەردەگرن دەبێت تەمەنیان لە ٢١ ساڵ کەمتر نەبێت و لە ٦٥ ساڵ زیاتر نەبێت. هەروەها دەبێت ئەندامی کۆمەڵەکە بێت و لە ماوەی ٦ مانگی ڕابردوودا هیچ قەرزێکی خراپی نەبووبێت و لە ماوەی ٢ ساڵی ڕابردوودا هیچ سزایەکی دارایی یان زیندانی لەسەر نەسەپێنرابێت.

ڕێکارەکانی هەڵبژاردن و ئەندامێتی ئەنجومەنی بەڕێوەبەرایەتی

ئەندامانی ئەنجومەنی بەڕێوەبەرایەتی کۆمەڵە لە ڕێگەی دەنگدانی نهێنی و ڕاستەوخۆی ئەندامانی کۆمەڵەوە هەڵدەبژێردرێن. هەر ئەندامێک دەتوانێت دەنگ بە ٢١ کاندیدی جیاواز بدات، بەڵام ناتوانێت دەنگ بە یەک کاندید لە زیاتر لە یەک پۆست بدات. ئەو ٢١ کەسەی کە زۆرترین دەنگیان هێناوە هەڵدەبژێردرێن.

ئەنجومەنی بەڕێوەبەرایەتی کۆمەڵە لە ٧ ئەندام پێکهاتووە کە ئەمانەن: سەرۆک، جێگری سەرۆک، سکرتێر، خەزنەدار و ٣ ئەندامی ئاسایی. ئەنجومەنی بەڕێوەبەرایەتی کۆمەڵە لە ماوەی ٣ ساڵی ئەندامێتیدا لانیکەم ٦ جار کۆدەبێتەوە. ئەگەر ٣ ئەندام لە ٦ کۆبوونەوەی یەک ساڵدا ئامادە نەبن، ئەندامێتیان هەڵدەوەشێتەوە. ئەنجومەنی بەڕێوەبەرایەتی کۆمەڵە دەتوانێت ٤ ئەندامی کاتی دیاری بکات بۆ ماوەی ٦ مانگ ئەگەر پێویست بکات.

ئەرکەکانی ئەنجومەنی بەڕێوەبەرایەتی

ئەنجومەنی بەڕێوەبەرایەتی کۆمەڵە بەرپرسیارە لە بەڕێوەبردنی ڕۆژانەی کۆمەڵە و جێبەجێکردنی سیاسەتەکانی کۆمەڵە. ئەنجومەنی بەڕێوەبەرایەتی کۆمەڵە دەتوانێت ڕێنمایی ناوخۆیی کۆمەڵە بگۆڕێت بە ڕەزامەندی زۆرینەی دوو لەسەر سێی دەنگدەرانی ئامادەبوو لە کۆبوونەوەی گشتیدا. ئەنجومەنی بەڕێوەبەرایەتی کۆمەڵە دەتوانێت بڕیار بدات لەسەر کڕین، فرۆشتن یان بەکرێدانی خانووبەرەی کۆمەڵە بە ڕەزامەندی زۆرینەی سێ لەسەر چوار لە ئەندامانی ئەنجومەنی بەڕێوەبەرایەتی کۆمەڵە.

ئەنجومەنی بەڕێوەبەرایەتی کۆمەڵە دەتوانێت بڕیار بدات لەسەر کڕینی خانووبەرەی نوێ بۆ کۆمەڵە، بەڵام ناتوانێت بڕیار بدات لەسەر فرۆشتنی خانووبەرەی کۆمەڵە بەبێ ڕەزامەندی زۆرینەی دوو لەسەر سێی دەنگدەرانی ئامادەبوو لە کۆبوونەوەی گشتیدا.

کۆبوونەوەی گشتی و دەنگدان

کۆبوونەوەی گشتی ساڵانە لە مانگی ٣ ی هەر ساڵێکدا بەڕێوە دەچێت. ئەنجومەنی بەڕێوەبەرایەتی کۆمەڵە دەتوانێت کۆبوونەوەی گشتی نائاسایی بانگهێشت بکات بۆ هەر کاتێک پێویست بکات. هەموو ئەندامێکی کۆمەڵە مافی دەنگدانی هەیە لە کۆبوونەوەی گشتیدا. هەر ئەندامێک دەتوانێت دەنگ بە کەسێکی دیکە بدات بە پێدانی فۆرمێکی ڕەزامەندی نووسراو کە لانیکەم ٢٤ کاتژمێر پێش کۆبوونەوەکە پێشکەش کرابێت. هیچ کەسێک ناتوانێت زیاتر لە ٣ دەنگی ڕاستەوخۆ و ٢ دەنگی بە نووسراو هەبێت.

ڕێکارەکانی دەنگدان

دەنگدان بە دەست هەڵدەکرێت. هەر ئەندامێک دەتوانێت دەنگ بە ٢١ کاندید بدات بەپێی ڕێکارەکانی هەڵبژاردن. ئەو ٢١ کەسەی کە زۆرترین دەنگیان هێناوە هەڵدەبژێردرێن. ئەگەر دوو کاندید یان زیاتر یەکسان بوون لە دەنگدان، ئەوا ڕێکەوتی تۆمارکردنی ئەندامێتی کۆمەڵە بڕیار دەدات کێ هەڵدەبژێردرێت.

ފަށަންދެނީ 1 2 ކުދިން ފާހަގަކުރާ ގޮތުގެ ތެރެއިން ދިވެހިރާއްޖެ ސަރުކާރުގެ ތަރައްގީ ކުރިޔަށް ގެންދާ ކަންތައްތަކާ ގުޅިގެ

· ސިނަދުގެ 1 ވަނަ ތަރައްޤީގެ ގޮތުގައި ދެވޭ ބަދަލު:

- 68 ރާތަކަށް 340 ރުފިޔާ

· ސިނަދުގެ 2 ވަނަ ތަރައްޤީގެ ގޮތުގައި ދެވޭ ބަދަލު:

- 68 ރާތަކަށް 340 ރުފިޔާ

· ސިނަދުގެ 3 ވަނަ ތަރައްޤީގެ ގޮތުގައި ދެވޭ ބަދަލު:

- 60 ރާތަކަށް 300 ރުފިޔާ

· ސިނަދުގެ 4 (ފަހުގެ) ވަނަ ތަރައްޤީގެ ގޮތުގައި ދެވޭ ބަދަލު:

- 86 ރާތަކަށް 430 ރުފިޔާ

· ފާސްކުރެއްވި 1 ވަނަ ތަރައްޤީގެ ގޮތުގައި ދެވޭ ބަދަލު:

- 90 ރާތަކަށް 4500 ރުފިޔާ

· ފާސްކުރެއްވި 2 ވަނަ ތަރައްޤީގެ ގޮތުގައި ދެވޭ ބަދަލު:

- 76 ރާތަކަށް 380 ރުފިޔާ

- ދުވަހަކަށް 2240 ރުފިޔާގެ ދުވަސްވަރު.

ދެ ހަފްތާ ހަދާފައިވާ 448 ރާތަކުން ރާއްޖެ ދާނެ ރާތަކަށް 5 ރުފިޔާ ތަކުލީފު ދެއްކުމަށް ބެލެވޭނެ. ދެ ރާތަކުން ހަފްތާ ދެކެ 3 ރުފިޔާ 2 ރުފިޔާ 4 ރުފިޔާ ބަދަލު

ތިމާގެ ތަކުލީފު ދެއްކުމަށް ބެލެވޭ ގޮތް.

ދިވެހިރާއްޖެ، ދިރާސާދަނޑި ބަލަހައްޓާ ސަރުކާރުގެ

ފާނާ ދިރާސާދަނޑި، ދިވެހިރާއްޖެ ދިރާސާދަނޑީ ބަލަހައްޓާ ސަރުކާރުގެ ދަށުގައި ހިންގާ

ފަރާތްތަކާ ގުޅުންތަކުގެ ދާއިރާ

ދިވެހި ބަސް ކޮބައިތޯ ބަލާ ބަލަންވީ ގޮތް

ދިވެހި ބަސް ދުނިޔޭގެ ބަސްތަކުގެ ތެރެއިން ކޮބައިކަން ބަލާ ގޮތަށް ބަލަންވާ ގޮތަކީ ދުނިޔޭގެ ބަސްތަކުގެ ތެރެއިން ދިވެހި ބަހުގެ ދަށުގައި ހުންނަ ތަނެއް ހޯދުމެވެ. ދުނިޔޭގެ ބަސްތަކުގެ ތެރެއިން ދިވެހި ބަހުގެ ދަށުގައި ހުންނަ ތަނެއް ނެތްނަމަ،

ಕೃಷಿಯನ್ನಲ್ಲದೆ ಬೇರೆಯವರನ್ನು, ಇತ್ತಲಿ ಪಾಲುಮಾಡುವ ಗಂಡಸರು, ಕೆಲಸಗಾರರಿಗೆ ಬೇರೆಯವರು, ಕೆಲವು ಪಾಲುಮಾಡುವವರು ಗಂಡಸರು ಮತ್ತು ಕೆಲವು ಪಾಲುಮಾಡುವವರು ಹೆಂಗಸರು ಇರುತ್ತಾರೆ. ಇನ್ನು ಕೆಲವು ಪಾಲುಮಾಡುವವರು ಗಂಡಸರು ಮತ್ತ

1960ގެ ކުރިން، 1970ގެ ފަހުގެ ތެދުގައި ތަރައްޤީ ވެ ދިޔައީ ކިހާ ދަށަކަށް ހެއްކެއް ނެތެވެ. ތަކެއްޗާ ދުވަސްތަކާ ގުޅިގެން ކުރިއަށް ދާ ގޮތަކީ ކުރިއަށް ދާ ގޮތެއް ކަމަށް ބުނެ ދެވޭ ގޮތަށް ކަންކަން ކުރިއަށް ދިޔައީ ކަމަށް ބުނެ ދެވެ. ތަރައްޤީ ވެ ދިޔައީ ކިހާ ދަށަކަށް ހެއްކެއް ނެތެވެ. ތަރައްޤީ ވެ ދިޔަ ގޮތަށް ބަލާ ގޮތުން ކަންކަން ކުރިއަށް ދާ ގޮތަކީ ކުރިއަށް ދާ ގޮތެއް ކަމަށް ބުނެ ދެވެ. ތަރައްޤީ ވެ ދިޔައީ ކިހާ ދަށަކަށް ހެއްކެއް ނެތެވެ. ތަރައްޤީ ވެ ދިޔަ ގޮތަށް ބަލާ ގޮތުން ކަންކަން ކުރިއަށް ދާ ގޮތަކީ ކުރިއަށް ދާ ގޮތެއް ކަމަށް ބުނެ ދެވެ.

ތަރައްޤީ ވެ ދިޔައީ ކިހާ ދަށަކަށް ހެއްކެއް ނެތެވެ. ތަރައްޤީ ވެ ދިޔަ ގޮތަށް ބަލާ ގޮތުން ކަންކަން ކުރިއަށް ދާ ގޮތަކީ ކުރިއަށް ދާ ގޮތެއް ކަމަށް ބުނެ ދެވެ.

ދާދި ދިވެހިފަތް ތާވަލު 14 ފެ‌ބްރުއަރީ 1979

ދާދި ދިވެހިފަތް ތާވަލު 2 ޖެނުއަރީ 1979

ފަސްވަހަކު ފުލުހުންގެ ތަކެތި ކަނޑައެޅުމަށް ކަންތައް ގެންގުޅުން. ދ. ދަނޑުވަތަކު ކަނޑުގެ ބޮޑެތި ދަށްކުރުން. ތ. ދ. ދަނޑުވަތަ ކަނޑުގެ ދަށްކުރުން ހިންގުމަށް ކަންތައް ގެންގުޅުން.

ދާދި ތާވަލުގައި ދިވެހިފަތް ތާވަލުގެ ތެރެއިން ދިވެހިފަތް ތާވަލު ފުރިހަމަ ކުރުމަށް ކަންތައް ގެންގުޅުމުގެ ތެރެއިން ތ. ދ. ދ. ދ

ފަހެއްކަން ކޮށްގެންވެ ކަމެއް ކަމަށްވެ ހުއްޓެ؟

ކަނޑާއި ހުރިހާ ކަމެއްގައި ބައިވެރިވާ ކަމަށް ކިޔާ ދިވެހި. ދުވަހުގެ ހުރިހާ ގަޑިއިރެއްގައި ކަނޑާ ގުޅިގެން ދިރިއުޅޭ ދިވެހި ކައިވެނި ކުރާ ގޮތް ކަނޑާ ގުޅިގެންވާ ގޮތަށް ބަދަލުވެ ދިއުމަކީ ކަނޑާ ދުރަށް ދުރުވެ ދިއުމެއް ނޫން. ދެ ގައުމުގެ ދެމެދުގައި ހުންނަ ކަނޑުގެ ދިގުމިނަކީ ދެ ގައުމުގެ ދެމެދުގައި ހުންނަ ދުރުމިނަށް ވުރެ ގިނަ ފަހަރު ދުރުވެ ދިއުމުގެ ސަބަބު ވަނީ ކަނޑާ ގުޅިގެންވާ ގޮތަށް ބަދަލުވެ ދިއުމެވެ.

ކިހާ ހިތްވަރުގެ ބައެއްކަށް ތާ ދުވަސްތަކުގެ ދިވެހި ކައިވެނި ކުރާ ގޮތް ބަދަލުވެ ދިއުމަށް ހެދި ހިތްވަރު؟

ދެ ގައުމުގެ ދެމެދުގައި ކަނޑާ ގުޅިގެންވާ ގޮތަށް ދުވަސްތަކުގެ ދިވެހި ކައިވެނި ކުރާ ގޮތް ބަދަލުވެ ދިއުމުގެ ސަބަބު

ވިލިނގަސްމަތީ ހިންގާފައްތަ

ފާރު ވިލިނގަ ތަކެއް ކަމަށް ކިޔާ ކަމަށްވާ ހަގީގަތްތަކުގެ ފަރާތުން ބަލާ ބަލައިގެންވާ 1980ގެ ތާރީޚުގައި ފާހަގަކުރެވުނު ވިލިނގަ ދެކުނުގެ ދަށުގައި ހުންނަ ދަތުރުފުޅުގެ ތެރެއިން ކުރިއަށް ގެންދާ ކަމަށް ބުނެވެ. ތާ ވަނަ ކުރިއަށް ދާ ދުވަހު ދެ ގައިގެ ދަތުރުފުޅުގެ ތެރެއިން ކުރިއަށް ގެންދާ ކަމަށް ބުނެވެ. ތާ ވަނަ

ދާދި ތަކެތި ބޭނުންކުރުމުގެ ގޮތުގައި
ތިމާގެ ތަނަވަސް - ފެނުގެ ކަންތައް

ދާދި ތަކެތި ހިއްކާ ފެންގަނޑުން ފެންގަނޑު ބޭރުގެ ކަނޑަށް ބަލައި ދާންވީ ތަނަކަށް ހަނގުރާ، ތަނުގައި ބަލައި ދާންވީ ތަނަކަށް ހަނގުރާ ކަނޑުގެ ކައިރިން ފެންގަނޑު ބޭރުގެ ކަނޑަށް ދާ ކަނޑާ ދިމ

ތިން ދުވަހުގެ ތެރޭގައި ކުރިއަށް ގެންދާނެ ކަންތައްތަކުގެ ލިސްޓެއް ތައްޔާރުކުރަން ވާނެ ކަމަށް ވެސް ބުނެފައިވާ ކަމަށް ވަނީ ދާދި ދުވަސްތަކުގެ ކުރިން ކަމަށް ވާ ކަމަށް ވެސް ބުނެ ވަ ކަ ވ ކ ވ ކ ވ ކ

ފްލޯ ސްލެބް" "Ring beam" ގެ ތެރެއިން ބަރުދަނުގެ ބާރު ދެނެގަނެ، ބަރުދަނުގެ ބާރު ކުޑަކުރުމަށް ގެންގުޅެ ކުރިއެރުންތަކެއް ކުރެވިފައިވާ ގޮތް ދެނެގަނެ ދިނުމަށް ބޭނުންވާ ކަންތައް

ދާއިރާގެ ތެރެއިން ދެކެވޭ ދިގު ދުވަސްތަކުގައި ކުރިއަށް ގެންދާ ކަންތައްތަކުގެ ތެރެއިން ކަނޑުގެ ދެފަރާތް ގުޅާ ބަނދަރު ބިނާ ކުރުމާ ގުޅިގެ

ވިލިނގިލީގެ ފަންނުވެރިކަމުގެ ތެރެއިން ތަރައްޤީ ކުރަމުން ދިޔަ "ހަނގާ"

11 ނޮވެމްބަރ 1984ގައި ތާރީޚީ ތެރެއިން ތަރައްޤީ ކުރަމުންދާ ތަރައްޤީ ކުރާ ދާއިރާ، ތަރައްޤީ ކުރާ ދާއިރާ، ދިވެހި ރާއްޖެ ދުނިޔެ ދެކެ ފެންނަ ގޮތަށް ބަދަލުވެ ދ

ދިވެހިބަހުގެ ބޭނުންކުރުން ދުނިޔޭ ގޮތުގައި

ދުނިޔެއަށް ތަޢާރަފްކުރުމުގެ ކުރިން ދިވެހި:

ދާދި ކުރަސް ދަތުރުކުރުމުގައި ، ސަރުކާރުގެ ވަޒީރުންނާ ދެކޮޅަށް ހަދާފައި ހުންނަ ކަންތައް.

ދ. ތަކުރު ތިމާ ދިވެހިބަހުގެ ބޭނުންކުރުމުގައި ، ދިވެހި ބަހުގެ ބޭނުންކުރުމުގައި ކުރިމަތިވާ ދަށ ދަށ ކަންކަން. ތިމާ ދިވެހި

ދަތުރުކުރާ ބައެއް 2 ހިސާބުގައި ކާބޯފައި ލިބެންދެން ދުވަހަކާ ދެކޮޅަށް ކާ ކާނާ ހޯދަން ދަތުރުކުރާ ބަޔަކު ހިނގަނީ ، ކާބޯ ހުރިކަން ދަށްކުރުމަށް ، ކާބޯ ހުރިކަން ބަލާ ، ބ.ވ.ހ ގެ ލަނޑުދަށުގައި ހުންނަ ބަޔަކު ކާބޯ ހޯދަން ދަތުރުކުރާ ބަޔަކަށް ވުރެ ގިނައިން ކާބޯ ހޯދަން ދަތުރުކުރާ ބަޔަކު ދިގުދުވަހު ދަތުރުކުރާ ބަޔަކަށް ވުރެ ގިނައިން ކާބޯ ހޯދަން ދަތުރުކުރާ ބަޔަކު ކާބޯ ހޯދަން

ތަރިކައިގެ ދަތުރުތަކުގައި ތަކެތި ގެންނަ ގޮތް ދައްކާ ފޮޓޯ، ތަކެތީގެ ފަރާތުގައި ހުންނަ ފަރާތްތަކުގެ ތަކެތި ގެންނަ ގޮތް

ތަރައްޤީގައި ތަކެތީގެ ބަދަލު

ކާބޯހައިދުރަށްތަކުގައި ތަކެތީގެ ދަށުގައި ދިރުވާގެންދާ ދަށްދުވަހުގައި ތަކެތި ގެންނަ ގޮތް ތަރައްޤީ ވެގެންދިޔައީ. ތަކެތި ގެންނަނީ ކުރީގެ ގޮތަށް ގޮވާ ގަތުމުގެ ގޮތުގައި ނޫން ގޮތަށް ބަދަލުވެ ދިޔައީ. ދާދި ކުޑަ ދުވަސްތަކުގައި ކަމަށް ވިދާޅުވާ ގޮތަށް ތަކެތި ގެންނަ ގޮތް ބަދަލުވެ ދިޔައީ. ތަރައްޤީ ކުރުމުގެ ގޮތުގައި، ތަރިކައިގެ ދަތުރުތަކުގައި ކާބޯ ގެންނަ ގޮތް ބަދަލުކުރުމަށް ފަށާ ގޮތް ފެނެ ގެންދެވުނީ 1970ގެ ދާއިރާގެ ފަހުން. ދިވެހި ދަތުރުތަކުގައި ކާބޯ ގެންނަ ގޮތް ބަދަލުކުރުމަށް ކުރިން ކަނޑުމަތީ ދާ ދަތުރުތަކުގައި ކާބޯ ގެންނަ ގޮތް ބަދަލުކުރުމަށް ފަށާ ގޮތް ފެނެ ގެންދެވުނީ. 1980ގެ ދާއިރާގައި ކާބޯ ގެންނަ ގޮތް ބަދަލުވެ ދިޔައީ. ކާބޯ ގެންނަ ގޮތް ބަދަލުވެ ދިޔަ ގޮތުގައި ކާބޯ ގެންނަ ގޮތް ބަދަލުވެ ދިޔައީ. ދިރާ ދަތުރުތަކުގައި ކާބޯ ގެންނަ ގޮތް

ތަރައްޤީ ކުރުމުގެ ގޮތުގައި ކާބޯ ގެންނަ ގޮތް ބަދަލުވެ ދިޔައީ.

1990ގެ ދާއިރާގައި ކާބޯ ގެންނަ ގޮތް ބަދަލުވެ ދިޔަ ގޮތުގައި ތަރައްޤީ ކުރުމުގެ ގޮތުގައި ކާބޯ ގެންނަ ގޮތް ބާއްވާ ގޮތަށް ބަދަލުވެ ދިޔައީ.

ދިވެހި ތަރިކައިގެ ދަތުރުތަކުގައި ދަތުރުކުރާ ފޮޓޯ (1979 ވަނަ ދާއިރާ)

ކާބޯ ދެއްކުން

ދިވެހި ތަރިކައިގެ ދަތުރުތަކުގައި ކާބޯ ގެންނަ ގޮތް ބަދަލުވެ ދިޔަ ގޮތުގައި ކާބޯ ދެއްކުމުގެ ގޮތްތަކުގައި ވެސް ބަދަލުތައް ގެނެސްފައި ވެއެވެ. ދާދި ކުޑަ ދުވަސްތަކުގައި ކަމަށް ވިދާޅުވާ ގޮތަށް ކާބޯ ދެއްކުމުގެ ގޮތް ބަދަލުވެ ދިޔައީ. ކާބޯ ގެންނަ ގޮތް ބަދަލުވެ ދިޔަ ގޮތުގައި ކާބޯ ދެއްކުމުގެ ގޮތް ބަދަލުވެ ދިޔައީ. ދިރާ ދަތުރުތަކުގައި ކާބޯ ގެންނަ ގޮތް

ދިވެހިންނަށް ދަސްކޮށްދިނުން

ދިވެހިންނަށް ދަސްކޮށްދިނުމުގެ ތެރެއިން ތަރުޖަމާކުރާ ބަސް ދިވެހި ބަހަށް ވަންނަ ގޮތް ބަލައިދިނުމަށް ކުރިއަށް ގެންދާ ކަންތައް ހިމެނެ ގޮތަށް ކަމަށް ވެ ދިވެހި ބަހުގެ ތަރުޖަމާ ދާ ދަރިވަރުން

ދެކެނި

ގައުދު ސަރަހައްދު ހިނގާ ތަރައްޤީތަކާ ގުޅިގެން ދިވެހި ރައްޔިތުންގެ ދެކެނި ބަދަލުވެ ދިއުމުގެ ސަބަބުން ގައުދުގެ ބައެއް ބޮޑެތި ބަދަލުތައް ގެނެވިގެންދިޔައީ 2002ވަނަ ދުވަހު ކަމުގައި ބެލެވެ. ތިނަ ދުވަހުގެ ބަދަލު 2004 ވަނަ ދުވަހު. ތިނަ ދުވަސް ގެނެވުނު ބަދަލުތަކުގެ ތެރެއިން 20 ވަނަ ސިކުނޑި ކަމުގައި ބެލެވެ. ތިނަ ދުވަހުގެ ބަދަލުތަކުގެ ސަބަބުން ގައުދުގެ ބަދަލުވުމަށް ކުރިއަށް ދާ ދުވަސްތަކުގައި ކުރިއަށް ގެންދާ ކަންތައްތަކާ ގުޅިގެން ވެސް ބަދަލުތަކެއް ގެނެވިދާނެ ކަމުގައި ބެލެވެ.

ދަތުރުފަތުރުގެ ގޮތުގައި ދާ ދުވަސްތަކުގައި ކުރެވޭ ބަދަލުތައް

ދަތުރުފަތުރުގެ ގޮތުގައި، ދާ ދުވަސްތަކުގައި ގައުދުގެ ބައެއް، ގާތްތިމާގެ ދަތުރުތަކުގައި ބަދަލުތަކެއް ކުރެވޭނެ ކަމުގައި ބެލެވެ. ދަތުރުފަތުރުގެ ގޮތުގައި ދާ ދުވަސްތަކުގައި ކުރެވޭ ބަދަލުތަކުގެ ތެރެއިން ބައެއް ބަދަލުތަކަކީ ދަތުރުފަތުރުގައި ދާ ދުވަސްތަކުގައި ބަދަލުކުރަން ބޭނުންވާ ފައިސާ ގެންދިއުން، ދަތުރުފަތުރުގައި ދާ ދުވަސްތަކުގައި ބޭނުންކުރަން ބޭނުންވާ ކާތަކެތި ގެންދިއުން، ދަތުރުފަތުރުގައި ދާ ދުވަސްތަކުގައި ބޭނުންކުރަން ބޭނުންވާ ކަނޑުގެ ބޯޓު ބުކިން ކުރުން، ދަތުރުފަތުރުގައި ދާ ދުވަސްތަކުގައި ބޭނުންކުރަން ބޭނުންވާ ކާ ބޯޓު ބުކިން ކުރުން، ދަތުރުފަތުރުގައި ދާ ދުވަސްތަކުގައި ބޭނުންކުރަން ބޭނުންވާ ކާ ބަހައްޓާ ތަނެއް

- ޞިއްޙަ
- ތަޢުލީމް
- ދާއިރާ ފަތަހްކުރުން (ހ.ގ.ކ ސަތަރަހާދު)
- ކައިރިތަރައްގީ ހުރި ދިވެހި ރައްޔިތުންގެ ގޯތި ހިފުމަށް ދިނުން
- ތަރައްގީ ކުރުމަށް ބޭނުންވާ ފަރާތްތަކަށް ލޯނު ދިނުން

ފާސްކޮށް ހުންނަ

ތިމާގެ ފިޔަވަޅު ތަރައްގީ ކުރުމަށް ދަތުރުކުރާ ފަރާތްތަކަށް ތަކެތި ގެންދިއުމަށް ފަސޭހަ ގޮތް ހޯދައިދިނުން.

ކުރިއަށް ގެންދާ ތަރައްގީ ކުރުމުގެ ކަންކަމުގައި ދަތުރުކުރާ ފަރާތްތަކަށް ލިބޭ ލޯނުގެ ބޭނުންތެރިކަން ބަލައި ލޯނު ދިނުން.

ދަތުރުކުރާ ފަރާތްތަކަށް ލިބޭ ލޯނުގެ ބޭނުންތެރިކަން ބަލައި ލޯނު ދިނުން.

ދެކުންތަކުގެ ގޮތުގައި

ދެކުންތަކުގެ ގޮތުގައި ދާއިރާ ތަރައްގީ ކުރުމަށް ބޭނުންވާ ތަކެތި ގެންދިއުމަށް ފަސޭހަ ގޮތް ހޯދައިދިނުން. ތަކެތި ގެންދާ ދަތުރުގެ ގޮތުގައި ދާއިރާ ތަރައްގީ ކުރުމަށް ބޭނުންވާ ތަކެތި ގެންދިއުމަށް ފަސޭހަ ގޮތް ހޯދައިދިނުން.

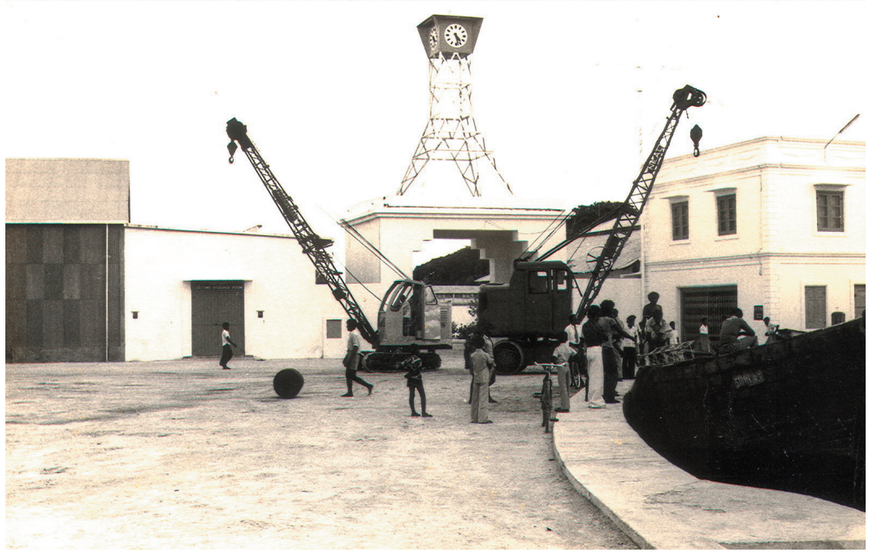

ހުޅުދު ފުރަތަކަ، ދާދި ތާވަލުގައި ބޭނުންކުރާ ބޯޓެއް ކަނޑައަޅާ ގޮތް. 1966

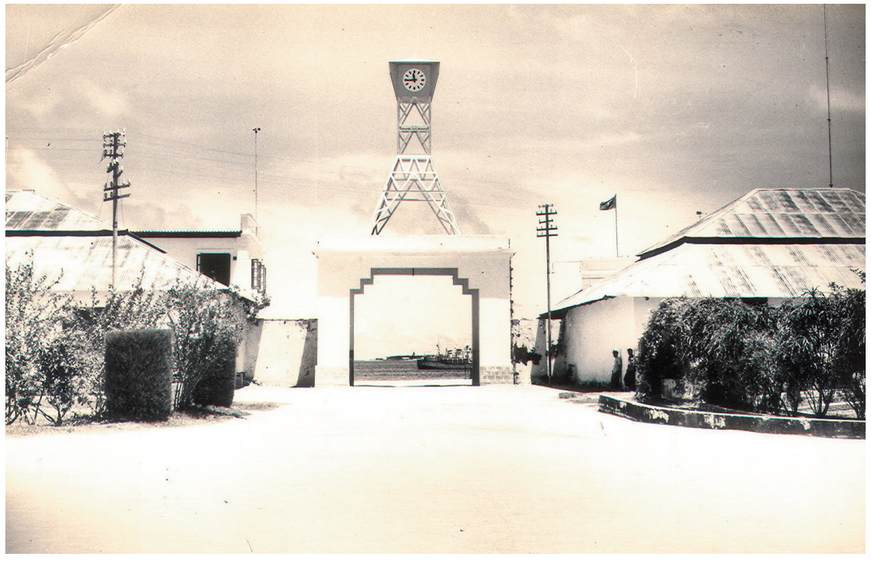

ހުޅުދު ފުރަތަކަ، ދާދި ތާވަލުގައި ބޭނުންކުރާ ބޯޓެއް ކަނޑައަޅާ ގޮތް. 04. 03. 1966

1 ތަރިދާ ކައިރިވެގެންދާ ގެދޮރު

2 ދިވެހިންގެ

3 ދިވެހިބަސް

4 ފުރަތަކަ ވެލި ފެންނަ

5 ޕިކްނިކް ތަނެއް ތެރެއަށް

6 ފާރ ބަލަހައްޓާ

ތާއީދު ބެހެއްޓުމަށް ކަމެއް ދާދި ގައުމުގައި ތަނަވަސްކަން ދެއްކެވުމަށް ތެރެއަށް ވަދެ ބަލާ.

* * * * *

ބާބު : 11

ދާއިރާ ހަމަޖެއްސުމުގެ ކޮންފަރެންސް ބޭއްވުން

ދާއިރާ ހަމަޖެއްސުމުގެ ކޮންފަރެންސް ބޭއްވުމުގެ ކުރިން ދިވެހިރާއްޖެ ދެކެ ދުނިޔެ ދެކެވުނު ދެ ބޮޑު ބަދަލުތަކަކީ ދިވެހިރާއްޖެ ސަރުކާރު ގެންގުޅުއްވި ގަދަ ދިރާސާ ކުރުމާ ދިވެހިރާއްޖެ ސަރުކާރު ގެންގުޅުއްވި ގަދަ ދިރާސާ ކުރުމާ ދެކޮޅަށް ދިވެހިރާއްޖެ ސަރުކާރުން ދެއްކި ދެ ބޮޑު ބަދަލުތަކެވެ. ދެ ބަދަލުގައި ދެ ގޮތަކަށް ދެ ގޮތަކަށް ދެ ގޮތަކަށް

• 1984

· ފާހަގަ ކުރަންޖެހޭ ކަންތައް ކުރިން ދަންނަ ގޮތަށް ފާހަގަ ކުރުމަށް ތަންތަނުގައި ބަންދަކަށް ގެންނަ ގޮތް ބަލައިދިނުން. (10 ޖެނުއަރީ 1984)

· ދިވެހިންގެ ތެރޭގައި ބާވަތްތަކުގެ ތަފާތުކަން ދެނެގަތުމަށް ތަމްރީނު ދިނުމަށް ގާނޫނުގެ 22 ވަނަ ދަށ 1984 ގެ ދަށުން ބަލައިގަތުން. 23 ޖެނުއަރީ 1984 ގައި ގާނޫނުގެ ކަންކަން ހިންގުމަށް ފެށުން.

ފާހަގަ ކުރަންޖެހޭ ބާވަތްތަކުގެ ތަފާތުކަން ދެނެގަތުމަށް ތަމްރީނު ދިނުމުގައި ބަލަހައްޓަނީ ތަރައްޤީ ދާއިރާ ސްޓާފުގެ ބައެއް ގަޑިތަކުގައި ކަމުގައި ވާތީ ކަންކަން ކުރިއަށް ދާ ގޮތް ބަލަހައްޓަނީ ތަރައްޤީ ދާއިރާ ސްޓާފުން.

ފާހަގަ ކުރަންޖެހޭ ކަންތައް ކުރިން ދަންނަ ގޮތަށް ފާހަގަ ކުރުމަށް ތަންތަނުގައި ބަންދަކަށް ގެންނަ ގޮތް ބަލައިދިނުން.

ފާހަގަ ކުރަންޖެހޭ ކަންތައް ކުރިން ދަންނަ ގޮތަށް ފާހަގަ ކުރުމަށް ތަންތަނުގައި ބަންދަކަށް ގެންނަ ގޮތް ބަލައިދިނުން. ދާއިރާ ހުށަހެޅުމުގެ ކަންކަން ހިންގުމަށް ބަލަހައްޓަނީ ތަރައްޤީ ދާއިރާ ސްޓާފުން ކަމުގައި ވާތީ ކަންކަން ކުރިއަށް ދާ ގޮތް ބަލަހައްޓަނީ ތަރައްޤީ ދާއިރާ ސްޓާފުން.

ފ٘ުށ٘ުލ٘ުން. ގ ކަލ٘ާސ٘ ތ٘ާރ٘ީޚ٘ުތ٘ަ ދ٘ާއ٘ީ، ދ٘ާނ٘ާ ސ٘ަލ٘ާމ٘ަތ٘ުވ٘ާ ގ٘ަނ٘ެ ކ٘ަލ٘ާ ތ٘ަ ދ٘ާ ދ٘ާ ދ٘ާ

ބަންދަރު ސަރުކައުންސިލްގެ ކައުންސިލަރ ހިޝާމް ކަރީމް ކަމަނާ ބަންދަރު ތަރައްޤީ ދެކެ ގެންދާ ގޮތް ބަލައިދެނީ

ބަންދަރު ސަރުކައުންސިލްގެ ކައުންސިލަރ ހިޝާމް ކަރީމް ކަމަނާ ބަންދަރު ތަރައްޤީ ދެކެ ގެންދާ ގޮތް ބަލައިދެނީ

ދާއިރާ ސަރުކައުންސިލްގެ ކައުންސިލަރ ހިޝާމް ކަރީމް ކަމަނާ ދާއިރާ ތަރައްޤީ ދެކެ ގެންދާ ގޮތް ބަލައިދެނީ

ދާއިރާ ސަރުކައުންސިލްގެ ކައުންސިލަރ ހިޝާމް ކަރީމް ކަމަނާ ދާއިރާ ތަރައްޤީ ދެކެ ގެންދާ ގޮތް ބަލައިދެނީ ދާއިރާ ކައުންސިލަރ ތަކުގެ ކަންތައް ބަލަހައްޓަން ދާއިރާ ކައުންސިލަރ ތަކަށް ބާރު ދީފައި ވާ ކަމަށް ކައުންސިލަރ ހިޝާމް ކަރީމް ކަމަނާ ބުނެއެވެ.

ފާހަގަކުރެވޭ ތަނެއްގައި ހުންނަ ބަންގްލަދޭޝް ހައިކޮމިޝަނުން ހުށަހަޅާ ހަދިޔާ ކަނޑައެޅުނު ދުވަސް ހަމަ ހަ ދުވަހެވެ.

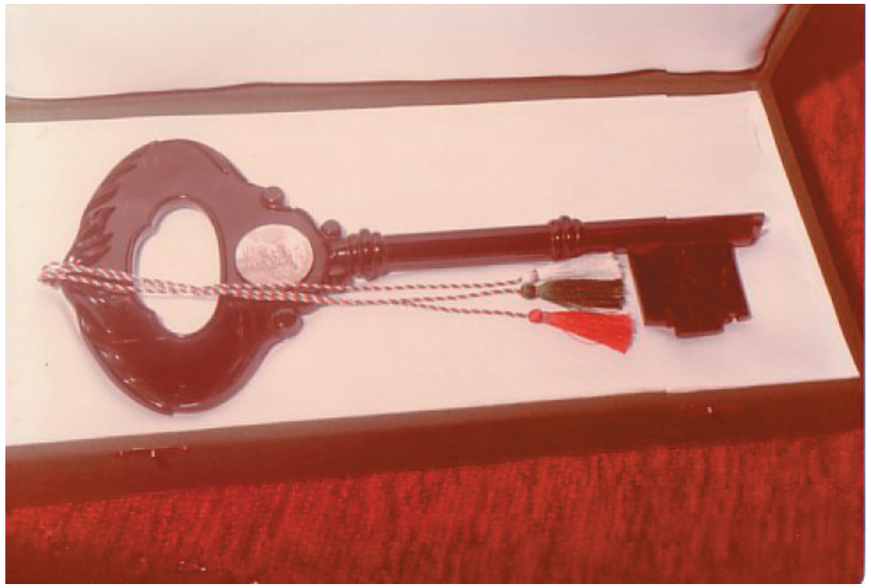

ފާހަގަކުރެވޭ ތަނެއްގައި ހުންނަ ބަންގްލަދޭޝް ހައިކޮމިޝަނުން ހުށަހަޅާ ހަދިޔާ ކަނޑައެޅުނު ދުވަސް ހަމަ ހަ ދުވަހެވެ.

• 1986

ދިވެހި ރާއްޖެ ބަންގްލަދޭޝް ހައިކޮމިޝަނަރ ތާރިފުކުރާ ހަދިޔާ ހުށަހެޅުނު ދުވަސް 1986 ފެब्रުވަރީ 7 ވެސް ފާހަގަ ކުރެވެ.

ދިވެހި ރާއްޖެ ބަންގްލަދޭޝް ހައިކޮމިޝަނަރ ތާރިފުކުރާ ހަދިޔާ ބަދަލުގައި ދެވުނު ބަންގްލަދޭޝް ހައިކޮމިޝަނަރ ތާރިފުކުރާ ހަދިޔާ.

ދިވެހި ރާއްޖެ ބަންގްލަދޭޝް ހައިކޮމިޝަނަރ ތާރިފުކުރާ ހަދިޔާ ކަނޑައެޅުނު ދުވަސް ހަމަ ހ ދުވަހެވެ.

ތިނަދޫ ބަނދަރުގައި ބަލިވެފައިވާ ދާދި ހާދިސާތަކުގެ ތެރެއިން ކަނޑުން ފަލާ ދުނިޔެ ދެކެ ބަލާ ގޮތް.

ތިނަދޫ ގައުމީ ތަފާތު ދުވަހުގެ ދެ ދުވަހުގެ ތެރެއިން ދެން ދުވަހު ހިންގާ ގޮތް ދައްކާ ކަމަށް ވާ ގޭޓު.

• 1987

ސެޕްޓެމްބަރ ތަރީޚު ހުކުރު ދުވަހު ދިވެހިރާއްޖެ ދިމާވި ބާރުގަދަ ބިންއުލާ ދެއްވި ކުރިން ދެ ދުވަހު 1987 ވަނަ ވަނަހުގެ ފެब്രുވަރީ 2 ދުވަހު.

ސެޕްޓެމްބަރ ތަރީޚު ހުކުރު ދުވަހު ދިވެހިރާއްޖެ ދިމާވި ބާރުގަދަ ބިންއުލާ ދެއްވި ކުރިން ދެ ދުވަހު ދަތުރުގައި ދިޔަ ރާއްޖެ ވަޒީރު ހ. ބަލަދިއްޔާ ދަ ދ. ކުޑަހުވާ ދ. ގެ ދަ ދ. ގ. ދ. ދ. ދ

ސުވާލުގެ ކުރިން ރާއްޖެ ޖަމްހޫރިއްޔާ ދިވެހި ރައްޔިތުންގެ ފުރަތަމަ ގާތްގަ ގައުމީ ތަރައްޤީ ކަންކަމާ ގުޅިގެން ކުރެއްވި ތަޢާރަފް ކުރުމެއް ކަމުގައި ވެއެވެ.

ސުވާލުގެ ކުރިން ތަރައްޤީ ކުރެއްވި ކުރީގެ ރަޝްޓްރަ ކަންކަމުގެ ހަނދާންކުރުމެއް ކަމުގައި ވެއެވެ.

• 1988

· ދާއިރާގެ ތަނަވަސް ބަދަލުތައް ގެނައުމަށް ތަރުތީބު ދެއްވި ދުވަހަކީ 1988 ވަނަ ވަނަ ހަތަރު ދުވަހެވެ.

• 1990

· ތިނެއް ދާގެ ބޯޓުތަކުގެ ކުރިން ފ.ގެ ސިގްނަލް ފަރާތުން 22 ޖޫން 1990 ވަނަ ދުވަހު ހަވާލުކުރެވުނެވެ.

· ސުވާލުގެ ބޯޓުގެ ކުރިން ދ. ހިންނަވަރު ފ.ދ ފަށައިގެން 25 ޖުލައި 1990 ވަނަ ދުވަހު ހަވާލުކުރެވުނެވެ.

ތިނެއް ދާގެ ބޯޓުތަކުގެ ކުރީގެ ފަރާތުން ދަތުރުވާ ފަރާތްތަކަށް ހަނދާންކުރުމެއް ކަމުގައި ވެއެވެ.

ރިސްޓާ ދާގެ ކޮމާ ވ.ގާ ސިންގާ ކުއްލިއާ ތިބި ދާއިރާގެ ފޮޓޯ.

ރިސްޓާ ދާގެ ކޮމާ ވ.ގާ ސިންގާ ކުއްލިއާ ދާއިރާގެ ކުރީގައި ހުންނަ ކީ ދާގެ ފޮޓޯ.

• 1992

· ކުއްލިއާ ތަރުތީބު ކަރުދާސް ދާގެ ތަކުން ތަރުތީބުވާ 11 ކޮންފަރަންސް 1992 ގައި ދާގައި ވަގަނޑަށްދިން.

· ސާކްކާ ގަތަރުގައި ހިންގާ ތަރިވެއްތަރުން ސްޕޮންސަރުކުރާ ތަރިސް ހިލާ ކަރުދާސް ދިނީ 10 ނޮވެމްބަ 1992 ގައި ދާގަށް ވަގަނޑަށްދިން.

• 1994

· ފ.ގުރައްސް ތަރިވެއްތަ ކުއްލިއާ ގުޅިގެން ގެންގުޅޭ ގުދަންތަ ދިވެހިންގެ 7 ފަރާތަކުން 1994 ގައި ދާއި ދިވެހިފަރާތްތަކަށް ތަރިސް ތަރުޖަމާކުރަން ކަރުދާސް ދިނީ ދާގައި ވަގަނޑަށްދިން.

· ގުދަންތަ ވަރިސް ފަރާތަށް ތަރިވެ ދާއިރު ތަރިވާ ކަރުދާސް ކުއްލިއާ ފަރާތަށް 3 ދުވަހުގެ 1994 ގައި ދާއި ދިވެހިފަރާތްތަކުން ތަރިސް ތަރުޖަމާކުރަން ކަރުދާސް ދިނީ ވަގަނޑަށްދިން.

· ތަރުކީގެ ސުލްޠާނާ ދާއެ ވަރިއަށް ދާ ކަމަށް ދާއިރާ 23 ނޮވެމްބަ 1994 ގައި ދާގަށް ވަގަނޑަށްދިން.

• 1995

· ރިސްޓާ ދާގެ ދާއެ ވަރިއަށް ދިވެހިން ތަރުތީބުކުރާ 15 ފެބްރުވަރީ 1995 ގައި ދާގަށް ވަގަނޑަށްދިން.

• 1998

· ފާރިސްވާދެގެ ޒިންމާ ދުރަހަރު ދެބަހުރިތާ ގުޅިގެން 1 ވަނަ ސަތިރީ 1998 ވަނަ ތަނަވަށްތަކުން ބަލާ ބިދާތަކާ ހަގީގީ ގުޅުމުގެ ގޮތުގައި ތަރުޖަމާކުރެވުނު.

• 2001

· ކަތިގާގެ ޒާޓުގެ ތެރެއިން 16 ވަނަ 2001 ވަނަ ތާރީޚު ތަނަވަށްތަކުން ބަލާ ބިދާތަކާ ހަގީގީ ގުޅުމުގެ ގޮތުގައި ތަރުޖަމާކުރެވުނު.

• 2002

· ސެޕްޓެމްބަރު ޒާޓުގެ ދާއިރާއިން ވިލުތަކަށް ސިކުރަ ދާރި ތަނަވަސް ކުރުމާ ގުޅިގެން
ތަނަވަސްކަމުގެ ދަށުން 16 ވަނަ ސިކުރަ 2002 ވަނަ ތަނަވަށްތަކުން ބަލާ
ގުޅުމުގެ ގޮތުގައި.

· ދުނިޔެތަކުގެ ޒާޓުގެ ދާއިރާއިން ތިމަންނަ ވަގުތު ވަޒީރު ގޮތުގައި ގަތް ދިރާސާ
2002 ވަނަ ތަނަވަށްތަކުން ބަލާ ގުޅުމުގެ ގޮތުގައި.

ދުނިޔެތަކުގެ ޒާޓުގެ ތިމަންނަ ވަގުތު ވަޒީރު ގަތް ދިރާސާ ކުރެއްވި ތަނަވަސްތަކުގެ ފޮޓޯ

ތިމަންނާ ދާދި ޒާޓުގެ ތިމަންނަ ވ.ގާ ސިކުރަކާ ދާދިގެ ގުޅުމުގެ ގޮތުގައި ހަދިޔާ ދެއްވި ކަނޑި

ތިމަންނާ ދާދި ޒާޓުގެ ތިމަންނަ ވ.ގާ ސިކުރަކާ ދާދިގެ ގުޅުމުގެ ގޮތުގައި ދާދި ކުރެއްވި ކަނޑި ފޮޓޯ.

• 2004

· ސުނާމީ ގެނައުމުގެ ކުރިން ތިމަންނާ ދާދި ޒާޓުގެ ތިމަންނަ ވ.ގާ ސިކުރަ ދާރި ތަނަވަސްކަމުގެ
ދަށުން ދިޔައީ ދާދި ތަނަވަސްތަކުގެ ގޮތުގައި 22 ނޮވެމްބަރ 2004 ވަނަ
ތަނަވަށްތަކުން ބަލާ ގުޅުމުގެ ގޮތުގައި.

ފާހަ ފަހަރުގެ ކުރިން (ވަތަމ ގަދަވުން ތެރެއަށް ތައްޔާރުކުރި ސަރަހައްދު) 6 ޖުލައި 1979

2007 ވަނަ

ދާދި ތަރައްގީ ތަކެއް

ފާސްތަކެއްހެދުމުގެ ތަންތަން (ކައިރީގައިހުންނަ ތަކެއްތަކަށް ބަލާފައި) 6 ޖޫން 1979

ކ. 2007

ކ. 2007

ދާދި ހުޅުވާލައިފި (ތެރެއިން ބަލާއިރުން) 4 ޖުލައި 1979

ދާދި ހުޅުވާލައިފި ބަންދަރުގެ 21 ނޮވެމްބަރ 1979

2007 ގަޔަ

2007 ގަޔަ

ދާދި ބައިތާ ފާނ، ފ ދެކެމުން ފެނަދަ ހިއްކަވައި ހެދިފަހެ ތިމާގެ، ދެފުށް ތަރައްޤީ

2007 ގަހާ

ކަނޑައެޅުނު ދަތުރުގައި ތ ހަދާފައި ތިބި ހިއްކަ ދެފުށް ތަރައްޤީ

2007 ގަހާ

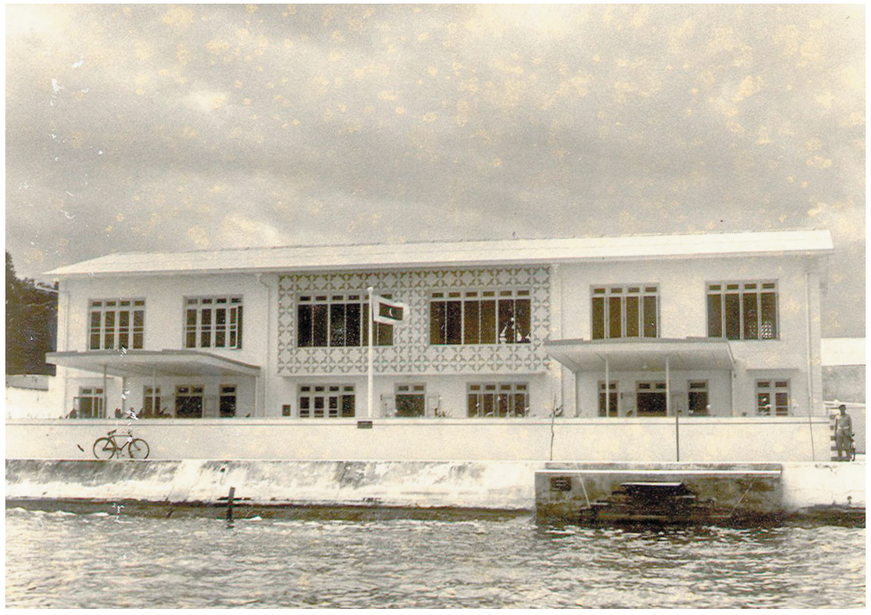

ދިވެހިރާއްޖެ ސަރުކާރުގެ ފުރަތަމަ ދިވެހިންނާ ދިވެހި ގައުމުގެ ދަށުން ބިނާ ކުރެވުނު ބިން ދަތުރުކުރާ ބަސް ބަދަލުކުރާ ބަދަލު ގެނައުމުގެ ފަހުން ދިވެހި ގައުމުގެ ދަށުން ބިނާ ކުރެވުނު ބިން ދަތުރުކުރާ ބަސް ބަދަލުކުރާ ބަދަލު ގެނައުމުގެ ފަހުން

2007 ގަމަ (ދިގުކަސްދޫ)

2007 ގަމަ

ގުޅަހެދުނު ތާރީޚުގެ ގޮތުން، (ވިލިނގިލީ ފަސްވަތް ކަނޑިއަށް) 1 ޖަނަ 1979

ގ. 2007

ދައުލަތުގެ ގޮތުގައި (ކުރިއަށް ގެންދާ) ތަރައްޤީ ހިންގުމަށް ހަމަ ކުރެއްވި ކުރިއަށް ގެންދާ ތަރައްޤީ ހިންގުމުގެ ބަޖެޓް ހަމަ ކުރެއްވުން.
4 ޖަނަ 1979.

ގ. 2007

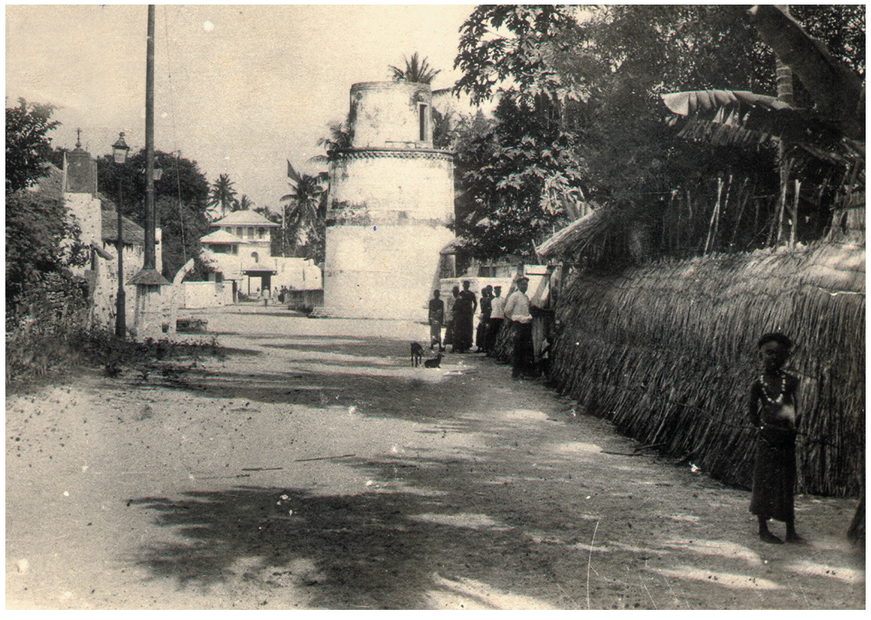

ގުޅީ ތިމަންވަރުގެ ބަދަލު، (ދިވެހިރާއްޖެ ފަރާތުން) 1 ޖެނުއަރީ 1979

ގުޅީ ތިމަންވަރުގެ ބަދަލު. 1970

2007 ގަދަ

2007 ގަދަ

ބާބު 13 :

ކުންފުނީގެ ދާނޑ ފެންނަ ކަންކަން

ދާނޑ ފެންނަ ކަންކަން ކުންފުނީގެ ވަބައިކުރާ، ދިރާސާ ކުރެވިފައިވާ ކަންކަމެވެ، ތިރީގައި ދީފައިވާ ކަންކަން ކުންފުނީގެ ދާނޑ ފެންނަ ކަންކަމުގެ ގޮތުގައި ކަނޑައަޅާ ކަންކަމެވެ. ތިފަދަ ކަންކަމުގެ ގޮތުގައި ކުންފުނީގެ ވިޔަފާރި ކުރިއެރުމަށް ހުށަހެޅޭ ކަންކަމާ ގުޅިގެން ކުންފުނީގެ ބޯޑުގެ ބާރު ދެނެގަތުމަށް ބޭނުންވާ ކަންކަމެވެ.

- ސިޔާސީ ހަލަލު

ސިޔާސީ ކަންކަމާ ގުޅިގެން ކުންފުނީގެ ވިޔަފާރި ކުރިއެރުމަށް ބޭނުންވާ ކަންކަމެވެ. ތިރީގައި ދީފައިވާ ކަންކަން ކުންފުނީގެ ދާނޑ ފެންނަ ކަންކަމުގެ ގޮތުގައި ކަނޑައަޅާ ކަންކަމެވެ.

- ބިނާދީ ހަލަލު

ބިނާދީ ކަންކަމާ ގުޅިގެން ހަލަލުވާ، ތަކެތި ދަށްކޮށް ކަނޑައަޅާ ކަންކަމެވެ. 2007ވަނަ ހަދާ ތަކެތި ކުންފުނީގެ ކުންފުނީ ސާވިސްއަށް ދިނުމުގެ ކަންކަމާ ގުޅިގެން ކުންފުނީގެ ވިޔަފާރި ކުރިއެރުމަށް ބޭނުންވާ ކަންކަމެވެ. ކުންފުނީގެ ވަގުތީ ބޭނުންވާ ކަންކަމެވެ، ދެވަނަ ފަސް ކުންފުނީގެ ދާނޑ ފެންނަ ކަންކަމެވެ.

- ބަލަނޏަށް ބަދަލު

ދިވެހިންގެ ކުރިއަށް ދާގޮތުގައި ކުރިއަށް ގެންދާ ބަދަލުތަކާ، ދިވެހިރާއްޖެ ކަމާ ގުޅުންހުރި ބަދަލުތަކާ ހަމައެކަނި ދުނިޔެ ދަށުގައި ހުންނަ ހުރިހާ ބަދަލުތަކާ ގުޅުންހުރި ބަދަލުތަކާ ވެސް ބަލަނޏަށް ދިވެހިންނަށް ކުރިއަށް ގެންދ

ފާސްކޮށްދިނުމަށް ހަމަވާ ދަށުގެ ކަންތައްތައް ކުރަންވާނެ ގޮތް ބަލައިދޭ

ފަސްވަނަ : 14

ތަކުލީފު ދެއްކުން - ތަނަވަސް ގޮތް

1982 •

1 ށ.ތުލާފާނަ: ދާނާ ފިރިހެނުންގެ ތެރެއިން.

ފިރިހެނުންގެ ބަލަނގަޑުގެ ކުރިމަތީގައި ބާއްވާ ދެ ކުޅިވަރުގެ ތެރެއިން ކުރިން ނިމުނު ކުޅިވަރު.

11 ދ.ހުޅުވާނަ: ދާނާ ފިރިހެނުންގެ ބަދަލުގައި ދަށުގައި ބާއްވާ ކުޅިވަރު.

ތަކުރާރުކުރާ ކުޅިވަރު.

- ފަސްވަނަ ދަރަޖަ، 81 ގަޑިއިރަށް ދާނާ ހަލާކުވާ ކަމަށް ބުނާ.

1983 •

2 ދ.ތާރީ: ފާނާ ތަކުރާރުގައި ތިބި ކުޅިވަރުވެރިން، 18، 17، 16، 7، 6، 5، 4، 2، 1 ފަރާތަށް ބަދަލުގައި ކުޅެވިދާނެ ވަގުތު، 90 / 4016 (ތަކުރާރުގައި ކުޅުނު ކުޅިވަރުވެރިންގެ ތެރެއިން ކުޅެވިދާނެ ވަގުތު).

16 ދ.ހުޅުވާނަ: ދާނާ ފިރިހެނުންގެ ތެރެއިން ތަކުރާރުގައި ތިބި ކުޅިވަރުވެރިން ކުޅުނު ގޮތް.

ހަލާކުވާ ކަމަށް ބުނާ.

1984 •

7 ދ.ތާރީ: ދާނާ ފިރިހެނުންގެ ދަށުގައި ހުންނަ ކުޅިވަރުވެރިންގެ ބަލަނގަޑު ކުޅެވިދާނެ ވަގުތު ހަމަ ކުރުމަށް ކުރާ ދައުވާ (ފިލާގަ)ގެ ފީ 10000ރ /= ދެއްވާ ގޮތް.

24 ދ.ތާރީ: ފިރިހެނުންގެ ދަށުގައި ބާއްވާ ކުޅިވަރުގެ ތެރެއިން ކުޅެވިދާނެ ކުޅިވަރުވެރިންގެ ގޮތުގައި ކުޅުނު ކުޅިވަރުވެރިން، ކުޅެވިދާނެ ކުޅިވަރުވެރިންގެ ގޮތުގައި ކުޅުނު ކުޅިވަރުވެރިންގެ ތެރެއިން ކުޅެވިދާނެ ކުޅިވަރުވެރިން ހޮވާ ގޮތް.

25 ދ.ތާ: ކުޅިވަރު ކުޅުނު ގަސްގަޅު ހުސްކުރުން.

25 ދ.ތާ: ކުޅިވަރުގެ ކުރިން ގަސް ބަލަން.

23 ދ.ތާރީ: ފާ ތާރީ ގައި ހަމައަށް ކުޅެވިދާނެ ކުޅިވަރުވެރިންގެ ގޮތުގައި ހޮވާ ގޮތް ކަށަވަރު ކުރުން.

1 ތ.ތާނަ: ދާނާ ފިރިހެނުންގެ ކުޅިވަރު، ފުލުހުގެ ކަންތައް ކަންކަން.

21 ތ.ތާނަ: ކުޅުނު ދަނޑުގެ ފުށުގައި ދޮށުގެ ފުށުގައި ހިނގާ ފަދަ ތަކުރާރު

19 ޢިއުލާނ: ފުނިފަހަރުގެ ތެދުވެރިކަމާ ބެހޭގޮތުން ދިވެހި ބަސް ލިޔުންތަކުގައި ބޭނުންކުރާ ކަންކަން ދަށ ގެންނަ ގޮތަށް ބަދަލުތަކެއް ގެނައުން.

29 ބަހުސް: 7 ތަރަވީހުގެ ތެދު ކަމުގައި ދެކޭ ބައި، ދިރާސާ ކުރުމުގެ ކުށްތައް ބަލައި

ހިނގުން.

16 ށުއްލާހު: ފާރ ގަދަވެގެންދާ ހާދިސާތަކާ، ގައިގައި ދެވޭ ތަކުލީފުތަކާ ދުނިޔެ ދަށ ގެންދާ ފަރާތްތަކުގެ ފާރ ފުނިފަހަރުގެ ތެދުވެރިކަމާ ގުޅުންހުރި ކަންކަން ދަށ ގެންދާ ގޮތް.

23 ށުއްލާހު: ފާރ ގަދަ ބައެއްގެ ތެރެއިން ކަނޑުގެ ދަށ ގެންދާ ކަންކަމާ ގުޅުންހުރި ކަންކަމުގެ ތެރެއިން ކަނޑުގެ ދަށ ގެންދާ ކަންކަން ދަށ ގެންދާ ގޮތް.

6 ބައްލަވާ: ވަކިވެގެންދާ ދުވަސްތަކުގައި ކަނޑާ ދުރުގައި ތިބި ބައްލަވާ ބަދަލު ދިނުން.

15 ބައްލަވާ: ގައިގައި ހާނިވެގެންދާ ބައެއްގެ ތެރެއިން ގައިގައި ދެވޭ ތަކުލީފުތަކާ ބެހޭ ކަންކަން ދަށ ގެންދާ ގޮތް. 31 ދުވަހުގެ ތެރެ ތަކުލީފު ދިނުން.

1 ނަފުލަ: ދަށ ގެންދާ ތަކެއްގެ ތެރެއިން ހަނދާންކުރަން ތިބި ކަންކަމާ ގުޅުންހުރި ކަންކަން ދަށ ގެންދާ ގޮތް.

• 1985

24 ތަނަވަސް: ދާދި ތަރަށްގެ ތެރެއިން ކަ ބޭނުންވާ ގޮތަށް ބަދަލުކުރެވޭ ގޮތަށް ދިރިއުޅުމުގެ ހާލަތު ހަދައި ދިނުން.

31 ތަނަވަސް: ކުންފުނީގެ ގެނެވޭ ބަދަލުތަކަށް =/50ރ ބަލާ ދަށ ގެންދާ ގޮތް.

8 ފުރާ: ގެއްގެ ތެރެއިން ބަލާ ދަށ ގެންދާ ކަންކަމަށް =/2ރ ގެ ތެރެއިން ކަނޑާ ދަށ ގެންދާ ގޮތް.

21 ފެށުމަށް: ގެއަށް ދާ ދާރިން ކަންކަމާ ގުޅުންހުރި ކަންކަން ދަށ ގެންދާ ގޮތް.

27 ފެށުމަށް: ތާވަލުގައި ކަނޑާ ދުރުގައި ތިބި ބައްލަވާ، ގެއަށް ފެނުން ދަށ ގެންދާ ގޮތް ބަދަލުކުރުމުގެ ކުށްތަކުގެ ތެރެއިން ތަކުލީފު ދިނުމާ ގުޅުންހުރި ކަންކަން ދަށ ގެންދާ ގޮތް.

27 ފެށުމަށް: ދާދި ތެދުވެ ކަނޑާ ދުރުގައި ތިބި ބައްލަވާ ގެއަށް ދާ ދާރިން ކަންކަން ދަށ ގެންދާ ގޮތް.

20 ދ: ތަކުލީފު ކުށްވެ ކުށްވެ ގެ ތަކުލީފު ދިނުން.

16 ޢިއްދަތު: ފާރިގަންޑުގެ ތަރިކަމާ ދެކޮޅަށް ތިއްބަވާ ދަތުރުވެރިއާ ކައިވެނި ކުރެވުމުގެ ކުރިން ތިން ހައި ދުވަހުގެ ތެރޭ ހަމަ ނުވާ ދުވަސްތަކެވެ.

- ދ ތަކެއްގެ ތެރެއިން ހ. ވަގަށްޓަ ތަކެއްގެ ތެރެއިން ތިމާ ދަށ ކުރެއްވި ގޮތަށް ކ، ބ، ދ، ހ، ތަ 10، 11، 12، 13، 14، ތަ 15 ގެ ތެރެއިން ފެންނަ، ފާހަގަ ކުރެއްވި ތަކެއްގެ ތެރެއިން ތިން ދުވަހުގެ ތެރޭ ތިމާ ދަށ ކުރެއްވި ގޮތަށް 54/7548 ގެ ފަދަ (ހަމަ ފަދަ ނަންބަރު ލިޔެ ހަމަ ފަދަ ގޮތަށް) ދާދި ދިނުމުގެ ކުރިން ކަނޑައެޅުން.

7 ދަނޑަށް: ތިމާ ދަނޑު ދާދި ދިނުމުގެ ކުރިން ދަނޑުގެ ތެރެއިން ފެންނަ ހަމަ ފަދަ ގޮތަށް ކަނޑައެޅުން.

7 ގޮތުގައި: ތިމާ ދަނޑު ދާދި، ދިނުމުގެ ކުރިން ތިމާ ދަށ ކުރެއްވި ގޮތަށް ތިމާ ދަށ ކުރެއްވި ގޮތަށް ކ، ބ، ދ، ހ، ތަ ތަކެއްގެ ތެރެއިން ފެންނަ ގޮތަށް ކަނޑައެޅުން.

8 ގޮތުގައި: ދާދި ދިނުމުގެ ކުރިން ދަނޑުގެ ތެރެއިން ފެންނަ ހަމަ ފަދަ ގޮތަށް ކަނޑައެޅުން.

9 ގޮތުގައި: ތިމާ ދަނޑު ދާދި ފެންނަ ގޮތަށް ކަނޑައެޅުން.

27 ދ: ކ ތަކެއްގެ ތެރެއިން ބ ތަކެއްގެ ތެރެއިން ހ ތަކެއްގެ ތެރެއިން ތ ތަކެއް ތިމާ ދަށ ކުރެއްވި ގޮތަށް 80'×100' ގެ ތިން ތަނަކަށް ބަހައްޓާ ކަނޑައެޅުން.

26 ދ: ތ ތަކެއްގެ ތެރެއިން ތ ތަކެއް ބަލައިގެން ތ ތަކެއް ދާދި ދިނުމުގެ ކުރިން ތ ތަކެއް ތިމާ ދަށ ކުރެއްވި ގޮތަށް 1000×1000 ރުފިޔާ ދެއްކުމުގެ ތެރެއިން ދާދި ދިނުމުގެ ކުރިން ތ ތަކެއް ތިމާ ދަށ ކުރެއްވި ގޮތަށް ކަނޑައެޅުން.

1 ދ: ބ ތަކެއްގެ ތެރެއިން ތ ތަކެއް ތިމާ ދަށ ކުރެއްވި ގޮތަށް ތ ތަކެއް ދާދި ދިނުމުގެ ކުރިން ތ ތަކެއް ތިމާ ދަށ ކުރެއްވި ގޮތަށް 50/- (ފަސްދޮށް ރުފިޔާ) ދެއްކުމަށް ކަނޑައެޅުން.

20 ދ: ތ ތަކެއްގެ ތެރެއިން ތ ތަކެއް ދާދި ދިނުމުގެ ކުރިން ތ ތަކެއް ތިމާ ދަށ ކުރެއްވި ގޮތަށް ކަނޑައެޅުން.

10 ގަސްތު: ތ ތަކެއްގެ ތެރެއިން ބ ތަކެއްގެ ތެރެއިން ތ ތަކެއް ދާދި ދިނުމުގެ ކުރިން ތ ތަކެއް ތިމާ ދަށ ކުރެއްވި ގޮތަށް 2000 ރުފިޔާ ދެއްކުމުގެ ތެރެއިން ދާދި ދިނުމުގެ ކުރިން ތ ތަކެއް ތިމާ ދަށ ކުރެއްވި ގޮތަށް ކަނޑައެޅުން.

8 ށ: ތ ތަކެއްގެ ތެރެއިން ތ ތަކެއް ދާދި ދިނުމުގެ ކުރިން ތ ތަކެއް ތިމާ ދަށ ކުރެއްވި ގޮތަށް 8 ފަރާތަކަށް ތ ތަކެއް ދެއްކުމަށް ކަނޑައެޅުން.

26 ދ: ތ ތަކެއްގެ ތެރެއިން ތ ތަކެއް ދާދި ދިނުމުގެ ކުރިން ތ ތަކެއް ތިމާ ދަށ ކުރެއްވި ގޮތަށް ދ ތަކެއް. ދ ތ. ބ ފަދަ، ކ ތަކެއްގެ ތެރެއިން ތ ތަކެއް ދާދި ދިނުމުގެ ކުރިން ތ ތަކެއް ތިމާ ދަށ ކުރެއްވި ގޮތަށް "ދ ތ ބ ތ ފަދަ" ގެ ތެރެއިން 38ގެ ތެރެއިން ތ ތަކެއް ދާދި ދިނުމުގެ ކުރިން ތ ތަކެއް ތިމާ ދަށ ކުރެއްވި ގޮތަށް ކަނޑައެޅުން.

4 ފާނޫ: ފާނޫ ކަށަ ތިއްބެވި ކުރިއަށް ގެންދާ ގޮތާ ގުޅިގެން ކުރިން ކުރެވިފައިވާ ގާނޫނުތަކާ ދެކޮޅަށް ނުވާ ގޮތަށް ބަދަލުތައް ގެނައުމަށް ގާނޫނު ކަނޑައެޅުމުގެ ބާރު ލިބިގެންވާ ބައެއް ފަރާތްތަކަށް ދެވިފައިވާ ބާރުތައް ބަދަލުކުރުމަށް ގާނޫނުގެ ތެރެއިން ބާރު ދެވިފައިވާ ބައެއް ފަރާތްތަކުގެ ބާރު ކުޑަކުރުމަށް ގާނޫނުގެ ތެރެއިން ބާރު ދެވިފައިވާ ބައެއް ފަރާތްތަކުގެ ބާރު ބޮޑުކުރުމަށް ގާނޫނުގެ ތެރެއިން ބާރު ދެވިފައިވާ ބައެއް ފަރާތްތަކަށް ގާނޫނުގެ ތެރެއިން ބާރު ދިނުމަށް ގާނޫނުގެ ތެރެއިން ބާރު ދެވިފައިވާ ބައެއް ފަރާތްތަކަށް ގާނޫނުގެ ތެރެއިން ބާރު ދިނުމަށް

15ވަނަ: ގާނޫނުގެ ތެރެއިން ދެވިފައިވާ ބާރުތަކާ ގުޅިގެން ކުރިން ކުރެވިފައިވާ ގާނޫނުތަކާ ދެކޮޅަށް ނުވާ ގޮތަށް ބަދަލުތައް ގެނައުމަށް

26ވަނަ: ދިވެހި ރައްޔިތުންގެ ހައްގުތައް ދަށްކުރުމަށް

24 ގެންނައިފި: ބަލި ބަލި ކަންކަމުގައި ގާނޫނުގެ ދަށުން ކުރިއަށް ގެންދާ ގޮތަށް ކަނޑައެޅުމަށް

16 ބަލިވެފައި: ކުއްލި ތަކެއްޗާއި ގުޅިގެން ކަނޑައެޅިފައިވާ ގާނޫނުތަކާ ދެކޮޅަށް ނުވާ

28 ބަލިވެފައި: ބާރުގައި ހުންނަ ބާރުގެ ހިންގުން ގެންދާ ގޮތް ބަލައިގަތުމަށް

2 ބަލަހައްޓަން: ގައިމީ ބަލަހައްޓަން، ގަވާ ތިމާ ބަލަހައްޓަން ދާ ގޮތަށް ދިނުމަށް

3 ބަލަހައްޓަން: ދާދި ބަލަހައްޓަން ތަކެއް ތަކެއް ގަނެ ގަނެ ''ގަވާ ހިސާބަށް'' ގެ

ގޮތުގައި ދިނުމަށް

10 ހިނގަމުންދާ: ތަކެއްގެ ދިގުމިނުގައި ކަންކަން ގެންދާ ގޮތާ ގުޅިގެން ކަނޑައެޅިފައިވާ

ގާނޫނުތަކާ ދެކޮޅަށް ނުވާ ގޮތަށް ބަދަލުތައް ގެނައުމަށް

24 ހިނގަމުންދާ: ދާދި ގަބޫލުކުރެވިފައިވާ ގާނޫނުގެ ދަށުން ކަނޑައެޅިފައިވާ ގޮތަށް ބަދަލުތައް

ގެނައުމަށް ދާދި ދިނުމަށް ގެންދާ ގޮތާ ގުޅިގެން ކަނޑައެޅިފައިވާ ގާނޫނުތަކާ ދެކޮޅަށް ނުވާ

ގޮތަށް ބަދަލުތައް ގެނައުމަށް

1987 •

1 ހުށަހެޅުން: ދާދި ދިނުމުގެ ގޮތުގައި ފާސްކޮށްފައިވާ ގާނޫނުތަކާ ގުޅިގެން

ތަފާތުކަންތައް ގެނައުމަށް

2 ފާހަގަ: ކުރިއަށްގެންދާ ތަރައްގީ ހިންގާ ގޮތަކީ ދިވެހި ރައްޔިތުންގެ ދަށްދުވަހުގެ ދިރިއުޅުމުގައި ބޮޑު ބަދަލެއް ގެނެވޭ ގޮތަށެވެ.

8 ފާހަގަ: ފާސްކުރެވުނު ބަޖެޓުގެ ތަފާތު ބަޔަކު ދެކެ ބަލާ ގޮތަށް ބަލާ ބަޖެޓެއް ކަމަށް ވަނީ ކިހިނެއްތޯ.

11 ފާހަގަ: ފާސްކުރެވުނު ބަޖެޓުގައި ކަނޑައަޅާ ގޮތަށް ބަލާ ބަޖެޓެއް ކަމަށް ވަނީ ކިހިނެއްތޯ.

13 ށ: ކުރިއަށް ގެންދާ ތަރައްގީ ހިންގުމަށް ބޭނުންވާ ފައިސާ ލިބިގަންނަ ގޮތް ދައްކާ ގޮތަށް ބަލާ ބަޖެޓެއް ކަމަށް ވަނީ ކިހިނެއްތޯ.

13 ށ: ދަށްދުވަހުގެ ގޮތުގައި ބަލާ ބަޖެޓެއް ކަމަށް ވަނީ ކިހިނެއްތޯ ކަމަށާ، ގެންދާ ތަރައްގީ ހިންގުމަށް ބޭނުންވާ ފައިސާ ލިބިގަންނަ ގޮތް ދައްކާ ގޮތަށް ބަލާ ބަޖެޓެއް ކަމަށް ވަނީ ކިހިނެއްތޯ.

7 ޒ: ފާފާ ކަނޑައަޅާ ފަރާތަށް ދަށްކުރާ ގޮތަށް 50/=ރ ތަކެއް ތަކެއް ކަމަށް ވަނީ ކިހިނެއްތޯ.

26 ޒ: ފާފާ ދެވަނަ ބައި ކަނޑައަޅާ ގޮތަށް ބަލާ ބަޖެޓެއް ކަމަށް ވަނީ ކިހިނެއްތޯ.

3 ތ: ތ. ތަކެތީ ކަނޑައަޅާ ގޮތް ކަނޑައަޅާ ގޮތަށް ބަލާ ބަޖެޓެއް ކަމަށް ވަނީ ކިހިނެއްތޯ.

31 ކ: ފ ކަ ކ ކުރިއަށް ގެންދާ ތަރައްގީ ހިންގުމަށް ބޭނުންވާ ފައިސާ ލިބިގަންނަ ގޮތް ދައްކާ ގޮތަށް ބަލާ ބަޖެޓެއް ކަމަށް ވަނީ ކިހިނެއްތޯ.

• 1988

3 ފާހަގަ: ތ. ތަކެތީ ކަނޑައަޅާ ގޮތަށް ބަލާ ބަޖެޓެއް ކަމަށް ވަނީ ކިހިނެއްތޯ.

13 ފާހަގަ: ދިވެހި ރައްޔިތުންގެ ގެއްލުންތަކާ ގުޅިގެން ދެވޭ ގޮތަށް ބަލާ ބަޖެޓެއް ކަމަށް ވަނީ ކިހިނެއްތޯ.

17 ކ: ކ. ކ ކ ކ

• 1990

10 ފެށުނުތާރީޚް: ތާނގ. ތާނގ. ތާނގ ތާނގ ތާނގ ތާނގ ތާނގ. ކ.ތ. ކ.ތ. ކ.ތ

ހަމަކުރުން.

25 ދާއިރާ: ފާރު ހަދާ ބަދަލުގައި ކުރީގެ 2 ގެ ތެރެއިން ހެދުން.

28 ދާއިރާ: ގޮތްތަކާއި ގުޅިގެން ވިދާޅުވާ ބަސްތައް ހަމަ ނުވާ ގޮތަށް ބަދަލުކުރުން.

29 ދާގަނޑު: ގުޅުންތަކާއި ގުޅިގެން ގޮތްތަކާ ގުޅިގެން ވިދާޅުވާ ބަސްތައް ހަމަ ނުވާ ގޮތަށް ބަދަލުކުރުން.

27 ގޮތުގެ ދާއިރާ: ފާރު ކަނޑާ (ފެންނަ ފަދައިން) ތަނަވަސްކުރުމަށް ބަދަލުކުރުން، ފާރުގައި ހުންނަ ދަރަނި ފަދަ ތަކެއްޗާ ގުޅިގެން ވާ ގޮތް ބަދަލުކުރުން.

11 ދާނަގަނޑު: ފާރުގެ ކަންކަމާ ބަދަލުކުރުމަށް ބަދަލުކުރުން.

15 ދާނަގަނޑު: ދިގު ގަނޑެއް ބަލާ ބަލައިގެންނާ ގުޅިގެން ބަދަލުކުރުން

ט. ހިނގަމުންދާ ގޮތްތަކާ ގުޅިގެން ވިދާޅުވާ ބަސްތައް ހަމަ ނުވާ ގޮތަށް ބަދަލުކުރުން.

10 ގޮތުގެ ދާއިރާ: ފާރުގައި ބިނާކުރާ ކަންކަމާ ގުޅިގެން ބަދަލުކުރުން.

• 1991

9 ގާނޫނު: ފާރުގެ ތެރެއިން ބަދަލުކުރާ ބަދަލު ބަދަލުކުރުން ހަމަ ނުވާ ގޮތަށް ބަދަލުކުރުން.

26 ގާނޫނު: ގަލޮޅުގައި ހަދާ ބަދަލުތައް ގުޅިގެންވާ ގޮތަށް ބަދަލުކުރުން ކަނޑައެޅިފައިވާ ގޮތަށް 9:00 ން 12:00 ގަދަ ހަމަ ކުރުން.

1 ބ: ތަކެއްޗާ ގުޅުން ހަމަ ނުވާ ގޮތަށް ބަދަލުކުރުން (ބަދަލު ތަކެއްޗާ ގުޅިގެންވާ ގޮތް ބަދަލުކުރުން)

12 ދާނަ: ގުޅުންތަކާ ގުޅިގެން ބަދަލުކުރުން ހަމަ ނުވާ ގޮތަށް ބަދަލުކުރުން.

16 ދާނަ: ފާރުގައި ގޭ ބަދަލުކުރުން.

9 ދާނަގަނޑު: "ބަދަލު 1" ފާރު ހަދާ.

19 ގާނޫނު: ފާރުގައި ބަދަލުކުރާ ގޮތް ބަދަލުކުރުން.

• 1992

25 ފަހަރުގައި: ހ. ފެނަށްޓް، ސ. ކާނިވެލްޓް. ހ. ހުޅުދުއްފާރުގެ ތެރެ ކުޅަދާނަ ކުދިންގެ ފެސްޓިވަލް

ކުޅިވަރުތަކުގެ ފެށުން ފެންނަނީ.

30 ދިވެހިންގެ: ދާދި ބައިތާ ގުޅިގެން ތަކެތި ތައާރަފުކުރުމުގެ ވިދާޅުވުންތަކުގައި ކަންތައްތަކުގެ

ތަފާތުތަކާ ގުޅިގެން ބަސް ބަދަލުކުރުން ދެނެގަނެވެ.

15 ހަގީގީ: ތިމާގެ ކަލޭގެ ތެރެއިން.

10 ށ.ފުޅާދަރަ: ދާދި ގަޑުގަނޑުތަކުގައި، ހާސިލުކުރާ ފައިސާ ދަށްވާ ކަމަށް ބަލައިގަނެ

ހަލާކުވެ ދާ ބަދަލުތަކުގެ ތެރެ ކުރިއަށް ދާ ގޮތް.

11 ށ.ފުޅާދަރަ: ކުއްލި ބަދަލެއް، ކަމެއްގެ ފަށަނަ ފަރާތުގެ ތަކުރާރުކުރާ ގޮތަށް ދެކޮޅަށް

ދެކެވޭ ގޮތް.

29 ށ.ފުޅާދަރަ: ހ. ފެއާރފީލްޑް، ގައުމީ ކުޅިވަރުތަކުގެ ފެށުން، ކުޅިވަރުތަކުގެ ފެށުން

ފެންނަނީ.

• 1993

19 ފަހަރުގައި: ހ. ކުޑަދޮށޮޅުގެ ގައުމީ ކުޅިވަރުތަކުގެ ފެށުން ފެންނަނީ.

20 ތާރީޚުގެ: ހ. ފިލާދެއްގެ ބައިވަރުކުރާ ކަމާ، ކުރިއަށް ގެންދާ ކަންތައްތަކާ ގުޅިގެން

ދިވެހިރާއްޖެ ސަފުހާ ކުރިމަތިލައިގެން.

26 ތާރީޚުގެ: ހ. ދާދި ގަޑުގައި ގާތްގަނޑު ކުރިއަށްދާ، ގައުމީ ކުޅިވަރުތަކުގެ ފެށުން.

28 ތާރީޚުގެ: ހ. ފިލާދެއްގައި ގަތްތަކުގެ ތެރެއިން ދާދި ދިވެހިރާއްޖެ ސަފުހާ ކުރިއަށް

ގެންދާ ކަންތައްތަކާ ގުޅިގެން.

8 ތާރީޚުގެ: ހ. ފިލާދެއްގައި ކުރިއަށްދާ ތަކެތީގެ ތެރެ، ކުޅިވަރުތަކާ ބެހޭ ތަކެތި

ލ ވެލެންޓައިންސްދުވަހު ގަނެދާނެ ގިފްޓް ދިވެހިރާއްޖެ ތާރީޚުގައި ހުރި ގޮތް.

11 ށ.ފުޅާދަރަ: ލ.ގުރައިދޫ ކުރިމަތީ ކުޅިވަރުތަކުގެ ފެށުން ދާދި ދިވެހިރާއްޖެ ސަފުހާ

ކުރިއަށްދާ ގޮތް.

12 ށ.ފުޅާދަރަ: ހ. ހިންނަވަރުގެ ގާތްގަނޑުކުރާ ކަންތައްތަކާ ގުޅިގެން.

12 ތާރީޚުގެ: ''ދުނިޔެ ތަރިކަ'' ލ ގައުމީ ''ކުޅިވަރުގައި ދާ ކުދިން'' ފެނަނީ.

21 ނޮވެމްބަރ: ކަލޭގެ ކުޅިވަރުތަކުގެ ފެށުން 3 ގެ ތެރެ ހުށަހެޅުން.

24 ނޮވެމްބަރ: ދާދި ގަޑުގައި ކަމަށްވާ ގަސްތަކުގައި ތަކެތި، ތިމާ ހާދަ ގެއަށް

ގަނެދާނެ ގޮތަށް ކަންތައްތަކުގެ ތެރެ ދާދި ދިވެހިރާއްޖެ ތާރީޚުގައި ހުރި ގޮތް.

4 ޔައުމުވަތަކ: ފާރ ފުނިވެދިޔަ ތަރިފުކޮށްގަނެ ދެއްކުމަށްޓަކައި ފައިސާ ދިނުމުގެ ގަޑިތަކެ

ކަމަނާ ހަމަވެގެންދާނީ.

• 1994

3 ފާހަގަ: ކަނޑުގެ ވަދިގެ ބޮކަނޑަކ ތިބ ފުނިވެދިޔަ ދާންދ ފާރ، ތާވ. ށ.

ފުނިވެދިޔަ ކައިރިކަމުގެ ދަށ، ފާރ ފުނިވެދިޔަ ތަރިފުކ ތަރައްޤ ކުރަނީ ކ

ދަނިކަމ ވެދާނ.

21 ފުދަރ: ދެކުނ ދިގުކަމ ފުށ ފަށ، ފާރ ފުނިވެދިޔަ ކ ހަމަ ކަމ ދިގުކ

ހަމަވެގެންދާނ.

16 ދާނާވަކ: ދަތ ދާނ ދަތ ދާނ ދިގުކ ތަރިފ ދާނ ދާނ ދާނ ދާ ހަ

ކަމ.

3 ދާނާވަކ: ތާ ދާނ ދާ ތަރ ދާ ދާ ދާ

9 ފާހަ: ފިނިހެއްގައި ތާށި ހެދުމުގެ ތަކެއްޗާ ތަކުރާރުﷲ ދެވިގެން، ތަނެއްގެ

ތަރައްޤީގެ ގޮތުގައި ފާހަގަކުރެވޭ ދުވަހެއް ކަމަށްވާ ހިނދު ތަކެއްޗާ ތަކުރާރުވާ

ގޮތުގައި ތަކެތި ތައްޔާރުކުރުމުގެ ދުވަހުގައި ކަމަށްވާ ހިނދު ކަމަށްވެސް.

11 ފާހަ: ތާއީދު ދިނުމުގެ ކުރިން ތަނެއްގައި ތަކެތި ތައްޔާރުކުރާ ދުވަހާ

ބަންދު ފާހަ ފިނިހެއްގެ ތެރެއިން ކަނޑައަޅާ ދުވަސް ކަމަށްވާ ހިނދު.

7 ތާއީދުކުރާ: ފުރިހަމަ ތާށި ތަކެތި ތައްޔާރުކުރާ ދުވަހުގައި ތާއީދުކުރާ ތަކެތި.

1 ތާއީދުކުރާ: ތިރީގައި ބަލައިގެންވާ ތަކެތި ތާއީދުކުރާ ދުވަހުގައި ތާއީދުކުރާ

ތަކެތި ތައްޔާރުކުރާ ދުވަހުގެ ކުރިން ދުވަހުގައި ތައްޔާރުކުރާ ތަކެތި.

25 ތާއީދުކުރާ: ތިރީގައި ބަލައިގެންވާ ތަކެތި، ގ ތަރުތީބުގައި ތިރީގައި

ދެއްކުން.

1 ދާދި: ވަގުތުކޮ ފުރިހަމަ ކާބޯހައިޑްރޭޓް ތަކެތި ތަކުރާރުކުރުން.

1 ދުވަސް: ފާހަ ކަނޑައަޅާފައި ހުންނަ 4 ތަރި، ދަރަނި 25 ހާސް ރުފިޔާގައި ކުށްވެރި

ކުރުން.

26 ދުވަސް: ފާހަ ތަކެއް ތާއީދުކުރުމުގެ ފަންނީ ކަންކަމުގައި ފާހަގަކުރެވިފައި

ތަރުތީބުގައި ތިރީގައި ކަނޑައަޅާ ދުވަހުގައި ކަމަށްވާ ހިނދު.

7 ތާއީދުކުރާ: ކާބޯ ތަރުތީބުގައި، ތާއީދުކުރާ، ތާއީދުގެ ތެރެއިން ތަކެތި ބަދަލުކުރުން

ތަކެތި ތައްޔާރުކުރާ ދުވަހުގައި ކަމަށްވާ ހިނދު.

• 1997

6 ދަތުރެއް: ފުރިހަމަ ތާށި ތަކެތި ތައްޔާރުކުރުން.

30 ދަތުރެއް: ފާހަގަ ތަކެއްޗާ ތަކުރާރުކުރާ ތަކެތި ތަކުރާރުކުރާ ދުވަހުގައި ތަކުރާރުކުރާ ތަކެތި.

12 ތާއީދުދަރި: ތަކެތި ތައްޔާރުކުރާ ދުވަހާ ބައެއް ތަކެތި ތަކުރާރުކުރާ ދުވަހުގައި ތަކުރާރުކުރާ ތަކެތި.

27 ތާއީދުކުރާ: ތާށި ތަކެތި ތައްޔާރުކުރާ ދުވަހުގެ ކުރިން ދުވަހުގައި ތައްޔާރުކުރާ ތަކެތި (ތަރި، =/2 ތާއީދުގ)

27 ތާއީދުކުރާ: ތާށި ތަކެތި ތައްޔާރުކުރާ ދުވަހުގައި ތަކުރާރުކުރާ ތަކެތި ތަކުރާރުކުރާ ދުވަހުގައި.

17 ދުވަސް: ތާއީދު ދިނުމުގެ ކުރިން ދުވަހުގައި ތަކެތި ތައްޔާރުކުރާ ދުވަހުގައި.

26 ދުވަސް: ތާއީދު ދިނުމުގެ ފަހުން ދުވަހުގައި.

11 ފެބްރުވަރީ: ތިނެއްގެ 3 ގައި ތާއީދުކުރާ 8 ވަނަ 5 ތަރި ދުވަހުގައި ތަކެތި.

29 ތާއީދުކުރާ: ތާށި ތަކެތި ތައްޔާރުކުރާ ދުވަހުގެ ތެރެއިން ތަކެތި ތަކުރާރުކުރާ ދުވަހުގައި.

24 ދަރަޖާ: 152ނަންބަރު ކޮޕީގައި ހުށަހެޅި ފާސްކުރި ގެނައުންތަކާ ގުޅޭ ކަންކަން ކަނޑައަޅާ ކޮމިޓީ

27 ދަރަޖާ: ދާދީގެ ތެރެއިން ކަނޑައެޅުން ލިބުނު ފާސްކަމުގައި ބަލައިގަންނަންވާ ކަންކަން.

18 ފުރަތަ: ތިމާގެ ތަފާތު ވަގުތުތަކުގައި ތިބި ފަރާތްތަކާ ގުޅިގެން ކުރަންވާ ކަންކަން.

1 ނަމޫދަ: ފާސްކުރާ ބިލުތަކާ ގުޅޭ ކަންކަމުގައި ކަނޑައެޅުން ދިނުމަށް ބާރުލިބިފައިވާ

• 1998

5 ދ: ހަނގުރާމަ ތެދުވެ ދިވެހިންގެ ކުރިއެރުމަށް ހުރަސްކަންކުރި ގޮތް ބަޔާންކުރުން:

10 ދ: ހަނގުރާމަ ކަންކަމުގައި ބައިވެރިވި ފަރާތްތަކުގެ ގޮތުގައި ބަލައިގަންނަންވާ ކަންކަން:

1 ތާރީޚު: ފާހަގަ ކުރަންވާ ދުވަހުތަކާ ގުޅޭ ކަންކަމާ ގުޅޭ ކަންކަން ބަލައިގަންނަންވާ

ގޮތް.

16 ހިންގުމުގައި ތަކުރާރު ވާނެ ކަންކަން:

• 1999

1 ދ: ދިވެހިރާއްޖެ ފަހަރު ކުރިއަރާ ދަރިވަރުން ތަމްރީނުކުރާ ތަނުގައި 1ފަހަރު ތަމްރީނު

ކުރާނެ ގޮތް، ތަމްރީނުގެ ދުވަސް، 25 ފަހަރު ތަމްރީނު ކުރާ ގޮތް:

3 ތަނަވަސް: ކުރިއަށް ދާ ގޮތަށް ދިވެހިރާއްޖެ ފަރާތްތަކުގެ ދަށުން ކުރަންވާ ކަންކަން.

19 ހިންގުމުގައި: 2000ވަނަ ތަރަނދާ ދުވަހުގެ ކުރިން، ދާދި ކަނޑައެޅި ސަރަހައްދުގައި

ދަނޑަށްވެގެން ތިބި ފަރާތްތަކާ ގުޅޭ ކަންކަން.

19 ހިންގުމުގައި: ކަނޑައެޅުގައި ދިރާގުގެ ދަށުގައި ތިބި ބައެއްގެ ގޭގައި 2000ވަނަ ތަރަނދާ

ދުވަހުގެ ކުރިން ތިބި ބައެއް ކަންކަން.

19 ހިންގުމުގައި: ދާދީގެ ދަށުގައި ތިބި ބައެއް ފަރާތްތަކަށް ކަނޑައެޅުން ދިނުމުގެ ކުރިން

ކަނޑައެޅުން ދިނުމަށް ބާރުލިބޭ ފަރާތްތަކާ ގުޅޭ ކަންކަން.

• 2000

13 ފަހަރެއް: ގަޑުގަޑުގެ ތެރޭގައި ފާސްކޮށްދެވޭ ގޮތް ބަލާލުން.

3 ފާސްކުރާނެ: ގަސްކަނޑަށް ހިއްކަންދެވޭ ވިނަސްވެދިޔަ ކޮށް ކަންތައް ދެއްކުމަށް ހުށަހަޅާ ފަރާތް.

14 ދާނޭ: 600ތަކެއްގެ ގާތުގައި ކައުންސިލަރުންނާ ގުޅިގެން ކަންތައް ހިންގުމަށް ފަރާތްތަކުން ހުށަހަޅާ ފަރާތް.

22 ދާނޭ: ގަޑުއަހާ ތާރީޚުގައި ގަސްގަނޑުގައި ހުރި ކަންތައް ހިންގުމަށް ގަޑު ދެއްވުން ބާއްވާ ކަންތައް.

30 ދާނޭ: ތަރައްޤީ ކުރަމުންދާ ގަސްގަނޑުގެ ގޮތުގައި 43 ގަސްގަނޑުގައި ހިންގަންޖެހޭ ކަންތައް.

1 ފުރާ: ވިނަސްވެދިޔަ ދިގުމުއްދަތަކަށް ވިސްނާލާ ތަންތަނުގައި ތަކެއްގެ ގާތުގައި ވިނަސްވެދިޔަ ދިގުމުއްދަތަކަށް ގަސްގަނޑުގައި ހުރި M· H·U·D·B ތަކެއް، ދާދި ހިންގަންޖެހޭ ކަންތައް ބާއްވާ ކަންތައް.

17 ދާ: ވިނަސްވެދިޔަ ކަނޑަށް ފާހަގަ ކުރާ ގޮތަށް ކަންތައް ބާއްވާ ކަންތައް

ހަނދާންކުރަންޖެހޭ ގޮތަށް ބަލާލުން.

31 ދާ: ދާދިވަރު ހިއްކަންދެވޭ ގޮތަށް ބަލާލުން.

31ދާ: ވިނަސްވެދިޔަ ގުޅިގެންވާ ތަކެއްގެ ގާތުގައި ކަންތައް ހިންގުމަށް M·H·U·D·B ތަކެއް ހަދާ ގޮތް.

5 ދުއްސ: ހިތްވަރުގެ ގުއްދާ ތަކެއް ހިންގުމުގެ ކުރިން ތަކެއް ހަދާ ގޮތް، ބެލެހެއްޓުމާ ގުޅިގެން ވަނީ ކަންތައް ކުރަންވާ ގޮތް ދިގުދާ ދާދި ހިންގަންޖެހޭ ގޮތަށް ކަންތައް ބަދަލުކުރުން.

10 ދުއްސ: ގަސްގަނޑުގައި ބޭނުންކުރާ ގޮތަށް ބަލާލުން.

3 ދުވަހު: ގާތްގަނޑުގައި ހުރި ކަންތައް ބަލާ ގޮތް، ބަލައިގެން ދާނެ ގޮތް ބަލާލުން.

24 ދުވަހު: ގަސްގަނޑު، ގަނޑަސް، ފިތާ ތަކެއް ހަދާ ގޮތް ބަލާ ގޮތް ބަލާލުން.

23 ދާދުވަހު: ގަސްގަނޑުގައި ދުއްވާ ގޮތަށް 4515 ތަކެއް ހިންގުމަށް ގަސްގަނޑުގައި ކަންތައް ކުރުމަށް ގަސްގަނޑު ބަލާ ގޮތް.

26 ނޮވެމްބަރ: "ޣައްލާ ތިބާ ނުދެކެ ދާ ހިސާބަށް" ހިންދި ފިލްމު ކުރަނީ ކަންނެވެ.

28 ނޮވެމްބަރ: ސަންސާދުގެ ހާލަތުގައި ދިވެހި ރައްޔިތުންގެ ތަރުޖަމާ ކުރެވުމުގެ ގޮތުގައި ދިވެހި ބަހުގެ ބޭނުން ދުވަހަކަށް ކުރަނީ ކަންނެވެ.

2001 •

28 ފެބްރުވަރީ: "ދިވެހިބަހުގެ ލިޔުންތައް ލަންކާ" ގެ ތެރެއިން ދެވަނަ ދަރަޖަ- ގައި ހިންގުމުގެ ގޮތުގައި ލިޔުންތައް ހޮވުން.

9 ދ: ކުރިއަށް ދިގުދުރު ދަތުރެއް ދާ ކަމަށް ހީނުވެގެންދެއެވެ.

16 ދ: ކަނޑައެޅި ގަޑީގައި ބަލަންދާ ގޮތް ފާހަގަ ކުރެއެވެ.

17 ދ: ދާދި ހަމްލަ ކުރަނީ 4، ފެނުސްފުރުމުގައި ކަނޑައެޅިގެންނެވެ.

18 ފެނުން: ދާދި ކައިރީގައި ހުންނަ ކުރިޔަށް ކުރެވޭ ތަންތަނުގައި، ކައިރީ ކަންކަން ކުރަނީ ކަންނެވެ.

10 ފެব්‍රުއަރި: ސޮފްޓްވެއަރ ޓެކްނޮލޮޖީ ދާދި ދިނުމުގެ ތެރެއިން ކުރިއަށް ގެންދާ ކަންތައް، ތަފާތު ގޮތްތަކުން ތަރައްގީ ކުރެވެ ދާ ކަމަށް ވާހަކަ ދައްކައެވެ.

1 ސެප්ටැම්බර්: "ދާދި ހައްސާ 2001" ގެ ތަރުޖަމާ ފެނިގެންދެއެވެ.

1 ނޮވެމްބަރ: ފުރަތަމަ ދަތުރުގެ ދުވަސް ކަންކަމުގައި ކުރިން ކޮށްފައި ތިބި ތަކެއްޗަށް ދިވެހި ބަހުގައި ތަރުޖަމާ ކުރެއެވެ.

9 ޖެނުއަރި: ދެދުވަހުގެ 10 ތަނަވަސް ދުވަހުގެ ހާލަތުގައި ދާދި ކުރިއަށް ގެންދާ ގޮތަށް ފާހަގަ ކުރެއެވެ. =/1200ރ (ފަނަރަ ހާސްރުފިޔާ) ތަންކަން ކުރެއެވެ.

29 ޖެނުއަރި: ފެނިގެންދާ ގޮތުގައި ފުރިގެންދާ ތަންތަނުގައި ހިނގައެވެ.

10 ހުވަނޭ: ދާނާ ކަންތައް ފޯކަސްކުރުމުގެ ދިރާސާ

23 ފޮތުގެމަސައް: ތަފާތު ބަހުގެ ފޮތް، ބަހުގެ ތަފާތު ބަލައި ދަސްކުރުމަށް ފޮތް

23 ފަހަރުގެ ތަރުޖަމާ ކުރެވިފައި ހުންނަ ފޮތް

10 ދަތުރު: ދާނާ ކަންތައް ކުރުމަށް ދަތުރުކުރުން

14 ތަކުރާރު: ދިވެހި ބަހުގައި ބޭނުންކުރާ ބަލަނ ތަކުގެ ތަފާތު ދައްކައި، ބަލަނ ތަކުގެ ތަފާތު

ބަލައި ދަސްކުރުން

22 ދިރާސާ: ދިވެހި ބަހުގެ ތަރުޖަމާ ކުރުމުގެ ކުރިން ބަހުގެ ދާއިރާ ހަނދާންކުރުން

3 ފަހަރު: ދާނާ ކަންތައް ކުރުމުގެ ކުރިން ކުރަންވާ ކަންތައް ތަފާތު ބަލައި ދަސްކުރުން

• 2002

3 ފަހަރު: ކުރިއަރާ ދާނާ ކަންތައް ތަރުޖަމާ ކުރުމުގެ ކުރިން ތަރުޖަމާ ކުރަންވާ ދާނާ ކަންތައް

ކުރިން ހަނދާންކުރުމަށް ކުރިއަރާ ދާނާ ކަންތައް ތަފާތު ބަލައި ދަސްކުރުން

17 ފަހަރު: ދާނާ ދިރާސާ ކުރެވިފައި ނެތް ކަންތަކާ ބެހޭ ބަސް ބަހުގެ ތަފާތު ދައްކައި

7 ފާހަގަ: ކަންތައް ހިންގުމުގައި ބައިވެރިވާ، ގެންދާ ބަސް ބަލައި ފަރާތްތަކާ

ގުޅުއްވައި ދަސްކުރުން

15 ތަކުރާރު: ދާނާ ތަރުޖަމާ ކުރުމުގެ ކުރިން ދާނާ ބަލައި، ދާނާ ބަލައި ކުރިން ކުރަންވާ

ތަރުޖަމާ ތަކުގެ ތަފާތު ބަލައި ދަސްކުރުން =/50ރ ފީއަށް ފޮތް ތަރުޖަމާ ކުރުން

26 ދިވެހި: ދާނާ ބަހުގެ ތަފާތު ބަލައި، ބަހުގެ ތަރުޖަމާ ތަކާ ގުޅިގެން ދާނާ ބަހުގެ

ތަފާތު ބަލައި ދަސްކުރުން

24 ފަހަރު: ދާނާ ބަހުގެ ބާވަތްތަކާ ގުޅިގެން ދަސްކުރުން

24 ފަހަރު: ބަހުގެ ތަފާތު ބަލައި ދަސްކުރުން

1 ބަންދު: ތާއީދު ދިނުމަށްޓަކައި ހުށަހަޅާ ލިޔުންތައް.

15 ބަންދު: ދިވެހިރާއްޖެ ތެރޭ ތިބެ ބަންދުގައި ހުރި ފަރާތަކާ ”ބަންދުގައި ހުރި“ ވާހަކަ ދައްކަނީ ކާކު ހެއްވެ ބަލައިދޭށެ.

6 ބަންދުވަން: ކުރިން ހުށަހެޅި ދައުވާ ތަކުގެ ތަފާތު ބަލަހައްޓަން ދިނުމަށް ހުށަހަޅާ ފަރާތަށް ލިޔުންތައް.

10 ބަންދުވަން: ތިމާ ވައްދާ ގޮތަށް ބަދަލުތަކެއް ގެނެވޭ ގޮތަށް ބަދަލުތަކެއް ހުށަހަޅާ ލިޔުންތައް.

22 ބަންދުވަން: ފާސް ދިނުމުގެ ކުރިން ބަންދުގައި ހުރި ފަރާތަކާ ގުޅުންހުރި ބަޔަކު ތާއީދު ކުރުމަށް ލިޔުންތައް.

2 ބަންދު: ތަރުތީބުކުރެވޭ 10ވަނަ ފާހަގަ ކުރެއްވުމަށް.

20 ބަންދު: ކުއްލި ގޮތެއްގައި ބަންދުގައި ހުރި ފަރާތަކާ ގުޅުންހުރި ބަޔަކު ބަލައިގަތުމަށް ފާހަގަ ކުރެއްވުން.

2004 •

11 ފ: ލަދުގަނޑަށް ފާސް ދިނުމުގެ ކުރިން ބަލައިގަތުން.

22 ބަންދުވަން: ފާސް ކުރެއްވުމުގެ ކުރިން ތަހުގީގު ކުރަންވާ ކަންކަން ފާހަގަ ކުރެއްވުމަށް ތާއީދު ދިނުން.

2005 •

31 ފާތިހާ: ލަދުގަނޑަށް ދިނުމަށްފަހު ކުރިއަރުވައި ދާ ކަންކަން ކުރިއަށް ގެންދާ ގޮތް.

20 ބަންދު: ބަންދުގައި ހުރި ފަރާތަކާ ގުޅުންހުރި ބަޔަކު ބަލައިގަތުން.

25 ބަންދު: ގުޅުން3 ކަނޑައެޅުމަށް ހުށަހަޅާ.

20ބ: ސަރުކާރު1·2·3 ން ފާސްކުރާ ކަމުގައި ވާ، ހަމަ (ދިވެހަރާ ތިމާގައި)

ކުރެވޭ ގޮތަށް.

27 ދ: ގުޅުންހުރި ބަޔަކު 2 ދުވަހު، 2 ހަފްތާ، 2 ހަފްތާ ދިނުން.

14 ބަންދު: ކަނޑައެޅި ތަރުތީބުގައި ބަންދުކުރުން.

16 ބަންދު: ކަނޑައެޅި ގޮތަށް ބަންދުކުރުން.

17 ބެލެހެއްޓުން: ދިވެހި ފަރާތްތަކުން ކުށްކުރާނަމަ، ހިލޭވާނެ.

12 ށ.ގ.ބ.ތ.ކ.ތ: ކުށްވެރިން ހިނގާ ގޮތް، ގާތްކަމުން.

13 ށ.ގ.ބ.ތ.ކ.ތ: ހ.ތ.ކ ތަކުގެ ކުށްތަކާ ގުޅޭ ވާހަކަ ގާތްކަމުން ގެންނަންވާނެ.

18 ކުށްވެރިކަން: ކުށްވެރިވުމުގެ ފާހަގަ ކުރެވޭ ކަންކަމާ ގުޅޭ ކަންކަމުގެ ތަފްޞީލް

ބެލެހެއްޓުމެވެ.

2006 •

3 ތަކެއްޗ: ވިލާސީ ގޭގައި ބޭނުންކުރާ ތަކެއްޗ.

6 ތަކެއްޗ: ތަނުގައި ހުންނަ ތަކެއްޗ.

14ތަކެއްޗ: ގާތްގަނޑު ކަމެއް ކުރުމަށް ބޭނުންކުރާ ތަކެއްޗ

ކުށްކުރުމެވެ.

17 ތަކެއްޗ: ސިކުނޑި 1 ·2 ·3 ގަނޑ، ފާހަގަ 1· 2 ގައި ހުށަހަ ފުރިހަމަ

76 ތަކުދާ ގާތްކަން ހިނގާ.

22 ދަނޑަށް: ހ. ކުށްވެރިން ހިނގާ ތަނުގައި ހުންނަ ބަލި ދަނޑުގެ ބަދަލުގައި

100000/= (ތިރީހާސް ރުފިޔާ) ދައްކަންވާނެ.

25 ފާހަގަ: ދެ ފުށުގެ ތެރެ ގާތްކަމުގައި 36 ފަހަރަށް ތަކުރާރުކުރަން ޖެއްސުން.

21 ތަކެއްޗ: ބަނދަރުގައި، 1ތަކުދާ ގާތްކަމުގެ ކުށްތަކެވެ.

21 ފ: ކުށްވެރިން ތަކުދާ ގާތްކަމުގައި ބައިވެރިވާ ގޮތް، ކުށްވެރިކަމުގެ

ތަފްޞީލް ހިނގާ.

6 ކުށް: ފާފަ ކަންތައްތަކުގެ ބަދަލުގައި ބަލިވުން.

11 ކުށް: ފާފަ ވިދިގެ ތަކުރުދަތަކުގައި ތަކުލީ ގޮތް ދެނެގަތުން

ވިދިގެ ތަކުރުދަކުން ހިނގާ.

19 ކުށް: ބަލިވެ ގާތްކަމުން ކަނޑައެޅުން.

1 ކުށްވެރި: M·H·U·D·Bގެ ފަރާތުން ހ.ތ.ކ ތަކުގައި ކުށްވެރިކަން

ދިނުމުގެ ކަންކަމުގައި ބައިވެރިވާ ފަރާތް، ފާފަ ކަންތައްތަކުގައި ގާތްވާ

1 ށ.ގ.ބ.ތ.ކ.ތ: ފ.ގ.ދ ކަމުގެ ތެރެ ތަކުލީ ގޮތް ބެލެހެއްޓުން.

ތަކުރާރު ދާގޮ:

ދިވެހިރާއްޖެ ތަކުރާރު

ސަލާމަތީ ކޮމިޝަން

ތަކުރާރުކުރާ ތަނ

ދާނގަޑު ގޮތުގައި

ތަކުރާރުކުރަންޖެހޭ

ތަކުރާރުކުރަންޖެހޭ ގޮތް:

ދާނގަޑު ތަކުރާރުކުރަންޖެހޭ/ތަކުރާރު ކުރެވޭ

ތަކުރާރުކުރަންޖެހޭ ސަބަބު:

ދާނގަޑު ތަކުރާރުކުރަންޖެހޭ

ތަކުރާރުކުރާ ގޮތް:

ދިވެހިރާއްޖެ ތަކުރާރު

ސަލާމަތީ ކޮމިޝަން

ތަކުރާރުކުރާ ތަނ

ދާނގަޑު ގޮތުގައި

ތަކުރާރުކުރަންޖެހޭ

ތަކުރާރުކުރަންޖެހޭ ގޮތް:

16 ތަކުރާރުކުރާ ގޮތް: ގ. ގައުމީތަރައްގީ ހިންގުމުގެ ދަށުން ހިންގާ ކުއްލި ތަކެއްޗާ ބެހޭ

ގަންނައިފާ ތަކެތީގެ ބިލުތަކުގެ ފައިސާ ދައްކާ ތަނ=/ 130000 (ތިރީސްހާސް ރުފިޔަ

ބުނާނަމާ) ބަލައްޓާ.

16 ތަކުރާރުކުރަންޖެހޭ: ސިނަރުގެ 1، 2، 3 ގެ ތަކުރާރުކުރާ ''ތިން ބާވަތް

ކައުންސިލަރުން، ތިން ބާވަތް ކޮމިޓީ ބަލައިގަތުން.

* * * * *

ހަވާލާ

* ދާނާ ފިއިލާގެ ތަފާތު ބަޔަކު (1903)
* ދާނާ ފިއިލާގެ ތަރައްގީ (1984-2007)
* ވިލަތަ ކައުންސިލްތަކުގެ ތަފާސީލު -1 (2004)، ތިލަދުންމަތީ ކައުންސިލް ކައުންސިލް. ދާނާ،
* ވިލަތަ ކައުންސިލްތަކުގެ ތަފާސީލު - (2006)، ތިލަދުންމަތީ ކައުންސިލް ކައުންސިލް. ދާނާ،
* ތިލާދޫ ކަލަންސް ތިލަދުންމަތީ (1995)، ތިލަދުންމަތީ ކައުންސިލް ކައުންސިލް. ދާނާ،
* ދާނާގެ ބާވަތްތަކާ ގުޅުންތަކުގެ ބަންޑާރ(1988)،ދާނާ ވާހަކަ ދެކެވޭ ކިޔަންވީ. ދާނާ،
* ތިލަދުންމަ 10ވަނަ ތަރައްގީ (2002)، ފާސްކޮށ် ދައްކާފަނަ ގޮތުގެ ތެރެއިން ކައުންސިލަރުންނަށް ތަމްރީނު ދިނުމުގެ ގޮތުގައި. ދާނާ،
* ހިނިދޫ ކައުންސިލް ތަރައްގީ ޕްލޭނުގެ ތެރެއިން، ކައުންސިލްގެ ކަންކަމާ ގުޅޭ ކަންކަން. ދާނާ،
* ތިލަދުންމަތީ ކައުންސިލްގެ ތަރައްގީ ކުރިއެރުމާ ގުޅޭ ކަންކަން(2003)، ކައުންސިލްގެ ހާލަތު ބަލަހައްޓަން. ދާނާ.
* ތިލަދުންމަތީ ކައުންސިލްގެ ތަރައްގީ ކުރިއެރުމާ ގުޅޭ ކަންކަން(2004)، ކައުންސިލްގެ ހާލަތު ބަލަހައްޓަން. ދާނާ.

---

* ތަކެތި ތަރުޖަމާ ކުރުން (2007) ސުވާލުތައް ތައްޔާ ކުރުމާ ދެ ދަ ދިގުދިގު ލިޔުންތައް.
* ތަރުޖަމާ ތަކުރާރު (2007)، ر. ކޮމިޓީގެ
* ތަރުޖަމާ ކުރަންވީ ބަސްތަކުގެ ލިސްޓު (2007) ح. ކުޅިދުއަސްކަރަ
* ތަރުޖަމާ ތަކުރާރު ކުރަންވީ ބަސްތަކުގެ ލިސްޓު (2007) ح. ގަދަ
* ތަރުޖަމާ ކުރަންވީ ބަސްތަކުގެ ލިސްޓު (2007)، ح. ގ.ދ.
* ތަރުޖަމާ ކުރުމުގެ ތެރެއިން ދިމާވާ ދަތި ކަންކަން- ތަކެތި ތަރުޖަމާ ކުރާ ފަރާތްތަކާ ގުޅޭ ކަންކަން، ދާނާ ދިވެހި
ބަހުގެ. ދާނާ،
* ތަރުޖަމާ ކުރަންވީ ބަސްތަކުގެ ލިސްޓު (2007)، ح. ގ.ތ.ދ- ތަކެތި ތަރުޖަމާ ކުރާ ފަރާތްތަކާ. ދާނާ،
* ތަރުޖަމާ ކުރަންވީ ބަސްތަކުގެ ލިސްޓު (2007)، ح. ގ.ދ- ތަކެތި ތަރުޖަމާ ކުރާ ފަރާތްތަކާ. ދާނާ،
* ތަރުޖަމާ ކުރަންވީ ބަސްތަކުގެ ލިސްޓު (2007)، ح.ތ. ތ.ތ- ތަކެތި ތަރުޖަމާ ކުރާ ފަރާތްތަކާ. ދާނާ،
* ތަރުޖަމާ ކުރަންވީ ބަސްތަކުގެ ލިސްޓު (2007)، ح. ތ.ތ.ދ- ތަކެތި ތަރުޖަމާ ކުރާ ފަރާތްތަކާ. ދާނާ،